# 青島時報

社址膠州路十七號電話二一四三號

中華郵政特准掛號認為新聞紙類，膠澳商埠警察廳登記證，電報掛號二五一四號

第三千零七十八號

今日本報三大張

登記證：中央宣傳委員會字第一零四二號；內政部登記證警字第二零二號

發行人：尹樸齋　編輯人：于奢州

中華民國十三年九月一日發行

印刷所：膠州路山東印刷局


| 本報價目 | | 廣告價目 | |
|---|---|---|---|
| 本埠 | 外埠 | 普通 | 特別 |
| 零售每份大洋四分；每月大洋一元；半年五元；全年十元 | 每月大洋一元二角；半年六元六角；全年十二元四角 | 每英寸每日五角 | 每英寸每日一元 |

# 解決送禮問題
## ——儲金禮券——

美觀……高尚……鄭重……便利

贈者有崇儉之意　受者得儲蓄之益

票面分一元二元四元八元十元五種另備特式一種便客指定填寫

紅素俱備　年息四厘　隨時兌取

# 明華商業儲蓄銀行發行

# 交通銀行

(政府特許之發展全國實業銀行)

資本金壹千萬元

公積金二百三十餘萬元

前清光緒三十三年創辦

辦理儲蓄信託及一般之銀行業務

青島本行　中山路三十號　電話五〇一一至五〇一四　電報掛號　中文六六三九　洋文CHIAOTUNG

冠縣路支行　冠縣路九三號　電話　同前

東鎮支行　東鎮威海路二七號　電話五〇一五

第一倉庫　大港商河路一八號

第二倉庫　冠縣路九四號　電話均五〇一一至五〇一四

儲蓄部　附設中山路本行及冠縣路東鎮兩支行內

保管部　附設中山路本行內

總行　上海黃浦灘十四號

## 外埠分支行

南京・下關・鎮江・武進・無錫・蘇州・觀音前街・常熟・揚州・泰縣・南通・徐州・蚌埠・新浦・蕪湖・漢口・長沙・九江・沙市・杭州・寧波・紹興・餘姚・定海・蘭溪・天津・北平・保定・唐山・石家莊・開封・鄭州・濟南・濰縣・烟台・威海衛・龍口・瀋陽・南滿站・大連・營口・孫家台・四平街・洮南・哈爾濱・遼寧・長春・吉林・富錦・黑龍江・張家口・歸綏・包頭鎮・上海南京路・上海民國路・上海提籃橋・上海界路・

# 金城銀行

▲資本總額壹千萬元

▲實收資本七百萬元

▲公積二百八十萬元

## 業務要目

營業部　定期存款　活期存款　往來存款　通知存款　存款押匯及其他一切事務

儲蓄部　專營整存零付　零存整付　存本付息　特種定期　活存等儲蓄事務　營業獨立　會計公開　利息優厚　責任無限

匯兌部　國內各地均有匯兌地點　手續簡便

總行　天津英租界中街

分行　北平　上海　漢口　大連　哈爾濱

支行　南京　鄭州　蘇州　武昌　石家莊

青行　天津路元昌里口　電話　經理室五一八〇　營業室三七三八　電報掛號均有　中文七〇〇七　洋文Kinchen

儲蓄部經理兼兩處即辦

# 律師刁家仁鄭化南代表洪泰號李王淑華清理債務啟事

啟者茲據洪泰號李王淑華來所聲稱氏先夫李蓮溪去世後其生前所負債務因家屬違法爭管家務至今未克清償長此延宕實於雙方不利氏既依法有繼承及管先夫遺產之權利當然亦應負清償債務之義務惟債務數目頗鉅如不先作通盤籌計難收償還迅速之效茲特定自一月十一日起至二月十日止每日上午九時至下午三時請各債權人攜帶字據逕至湖北路四十號刁家仁律師事務所登記以便計核清償倘逾期不來登記者屆時如無償還能力本人概不負責等語前來合行代為登報聲明希望各債權人幸勿自誤此啟

刁家仁鄭化南律師事務所　湖北路四十號電話五三三一　熱河路

# 靖安快輪開班通告

敬啟者敝公司靖安輪船自海軍部之最優航海快輪裝置完美，輪身堅固，航行駛北洋航線，船位寬敞，不惟速率增加且對於客位兒童特等艙以至統艙亦異常完美，准於本月十二日由上海開往青島，今復經敝公司特定十四日即星期日上午九時由青島開往上海，以後每逢星期三由青島開往上海，星期六由上海開往青島，班期確定，航線迅捷，早為各界人士所共惠顧，裝貨搭客，無不克己優待，特此登報露佈

上海青島三北輪埠分公司謹啟　地址館陶路五十二號　電話二〇九

# 聚珍倣宋版五開大本四部備要重印

發售預約　預約日期　民國二十三年一月一日起至四月底止

## 重印緣起

敝局自民國九年從事四部備要之輯印迄今十四年矣全書一萬一千三百零五卷分訂二千五百冊原書殆不下五千冊選輯之謹嚴校對之精審字體之優美印刷之精良早為藝林所共賞前輩嚴範孫梁任公諸先生無不贊許甚至稱為曠古所無蓋自古印書者從無如此之精且多者也民十一發售第一集預約民十三發售第二集預約民十五發售全部預約均滿額截止年來各地顧客紛紛惠購愧無以應有加價徵售而不獲者本當即行重印然以全書校印尚未竣事且卷帙太繁以致一時不克重印殊為歉仄今幸全書告成特改用五開大本天地放寬書品闊大並發售預約以饜海內外藏書家讀書者之望並分子丑寅卯辰巳午未申酉戌亥十二種俾顧客可就財力與需要選擇購置焉

## 預約辦法

(子種)四部備要全書　子種即原刊五集全書四部要籍大體完備學者得此無待他求圖書館更所必備

全書三百五十一種都一萬一千三百零五卷分訂二千五百冊

定價一千二百元預約一次繳六百元

分十次繳者六百八十元第一次繳九十五元廿三年七月起每三個月繳一次每次繳六十五元

(丑種)四部備要全書除廿四史　丑種與子種之差即子種有廿四史而丑種無之蓋因廿四史上年會單售預約如已購廿四史者預約丑種可免重複

全書三百二十七種都八千零六十五卷分訂二千冊

定價九百二十元預約一次繳四百六十元

分十次繳者五百三十元第一次繳八十元廿三年七月起每三個月繳一次每次繳五十元

(寅種)四部備要選一百五十種　寅種所選不及子種之半均四部要籍中尤要之書籍財力不裕之圖書館及有志國學者采購較易

全書一百五十種都四千六百二十三卷分訂一千二百五十九冊

定價五百七十元預約一次繳二百八十五元

分十次繳者三百三十元第一次繳六十元廿三年七月起每三個月繳一次每次繳三十元

(卯種)四部備要選七十種　卯種所選均係研究國學者初步必讀之書購置尤便

全書七十種都二千四百六十四卷分訂六百六十五冊

定價二百八十八元預約一次繳一百四十四元

分五次繳者一百七十四元第一次繳五十四元廿三年七月起每六個月繳一次每次繳三十元

(辰種)十三經注疏　此書刻本甚多以阮文達附校勘記本最於學者有益凡關於校勘處均旁綴一圈依圈檢之異同立見精審無與為比

全書十三種都四百十六卷分訂一百十一冊

定價四十六元預約一次繳二十三元

(巳種)清十三經注疏　清人研究小學發明極多故其解經多發前人所未發本局請黎錦熙先生於清人解經數百種內選出代表作十三部

全書十三種都四百六十三卷分訂一百二十九冊

定價六十元預約一次繳三十元

(午種)二十四史　此書上年單售預約早已額滿截止梁任公謂廿四史有一讀之價值蓋史料以此為最豐富無論政治家經濟家法律家文學家均不得不於此求所史上之根據也

全書二十四種都三千二百四十卷分訂五百冊

定價二百八十元預約一次繳一百四十元

分五次繳者一百七十元第一次繳五十元廿三年七月起每六個月繳一次每次繳三十元

(未種)正續資治通鑑附通鑑目錄及明紀　通鑑係宋司馬光以十九年歲月撰成精深博大文字尤雅潔明白畢沅續通鑑簡而不略張文襄謂明人續通鑑甚多有此本餘皆可廢明紀敘述亦極詳贍學者如不能讀廿四史則此三種非讀不可於史學文學均極有裨益

全書四種都六百零四卷分訂一百九十四冊

定價八十元預約一次繳四十元

(申種)子書四十種附子略　通行十子本太少百子本太多此則周秦諸子大體已備漢晉著述采其尤要者數種為治哲學文學者所必讀

全書四十一種都四百十卷分訂九十五冊

定價三十六元預約一次繳十八元

(酉種)理學書十四種　宋元理學在我國學術界關係極大文字尤平易通俗此所采十四種中宋元明清學案以及初學入門之書均略備矣

全書十四種都四百九十二卷分訂一百六十九冊

定價七十二元預約一次繳三十六元

(戌種)別集一百零八種　集部浩如烟海此則於漢魏六朝輯十三家於唐五代輯二十三家於宋輯三十家於金元輯七家於明輯四家於清輯三十一家皆犖犖最著者駢散詩詞源流派別無不畢具

全書一百零八種都二千六百四十八卷分訂五百七十冊

定價二百七十二元預約一次繳一百三十六元

分五次繳者一百六十六元第一次繳四十六圓廿三年七月起每六個月繳一次每次繳三十元

(亥種)總集及詩文評三十一種　即本書總集全體自楚詞以降及文選李善注至元曲選共二十三種文心雕龍輯注至詞林韻釋共十種凡漢魏六朝唐宋元明清各大家古文詩詞之著名總集以及詩詞詞律等無一不備

全書三十三種都一千零三十六卷分訂二百零八冊

定價一百零四元預約一次繳五十二元

## 全集書目

▲用特種連史紙精印▼

經部

十三經古注　十三經注疏

清十三經注疏　四書集注

小學 說文四種及下篇廣韻等六種　經義三種

史部

二十四史　編年資治通鑑四種

古史國語國策等十二種　別史二種

雜史七種　載記二種

傳記三種　奏議一種

地理三種　政書四種

史評五種　表譜考證七種

子部

周秦諸子廿四種　儒家漢晉儒家言及宋元明清理學書共三十一種

農家二種　醫家六種

算法術數五種　雜家三種

小說家三種　釋道家三種

諸子大意一種

集部

楚辭一種　漢魏六朝別集詩文十三種

唐五代別集古文詩詞廿五種　宋別集古文詩詞廿九種

金元別集五種　明別集四種

清別集古文詩詞共三十一種　總集古文詩詞共二十三種

詩文評八種

## 贈送樣本

普通樣本　片索當即寄奉

燕丹子單行本　附樣本　實售洋一角

青島中華書局謹啟

## 社論

### 國人之視線不應僅向內看

▲可怕的日人陰謀▼
▲可怕的華北危機▼

政府當局幾度以「攘外必先安內」政策昭示國人。誠以安內工作，刻不容緩，國內不安定，則對外無從着手，無力應付。然而外患日迫，敵國之陰謀愈辣，吾人一方面努力於安內，一方面不應忘卻攘外，時至今日，國人之視綫不應僅向內看也。

最近傀儡溥儀稱帝之風傳，甚囂塵上，同時芳澤小幡擬組織所謂華北協會，亦迭見報載。此兩種消息，表面視之爲二，實則一而二二而一也。蓋日人唆使溥儀稱帝醞釀已久，惟以時機未到，故予以執政名義，暫維現狀。迨夫東北三省大權在握，熱河長城相繼侵佔，又以閩變發生，內戰再起，日人認爲時機已至，乃授意於溥儀，定期登極，轉換方向，以皇帝爲號召。同時在軍事方面，日僞軍再侵察東，榆關長城堅不交還。雙管齊下，企圖進佔華北，囊括內蒙，其陰謀之毒辣，固昭然若揭矣。據倫敦「每日導評」之觀察，謂『日本正準備某項舉動，乃一無疑之事。日本軍事預算中主要部分，係用於其已征服之滿洲各省與其毗鄰區域之軍隊與軍事力量之擴充。日本總參謀部刻正注目於向西發展，其目的係在內蒙古及新疆建樹日本政權。內蒙古已成爲日本囊中物，在實際上彼已全部統治察東半壁，而此即引日本入於新疆之道路也』。是據外人之觀察，日人之陰謀，不僅對華北內蒙有所企圖，遠若新疆者亦在其侵略之對相以內也。

據記者觀察，日人當前之軍事計劃與政治企圖，係在於溥儀稱帝之後，毅然唆使僞軍進佔華北內蒙，美其名曰恢復大清河山。故溥儀稱帝將改國號曰大清，且擬遷都於承德，此種計劃，已將日人之陰謀暴露無遺。夫平津各地爲滿清遺孼與北洋失意分子麕集之所，欲步武鄭孝胥袁金鎧之後塵者，不乏其人。一旦所謂大清帝國復現，則華北之醜劇，難免再演一場。果爾，則日人在台後獰笑，推卸一切責任，全國上下又其奈日本何？

吾人爲此危言，却非神經過敏，有當前之事實可以推測，有過去之事實可資借鏡。最近將來之大禍，必不可免，而平津首當其衝，敢下此斷言。然則吾全國上下將如何應付此危急萬分之局面？應如何衝破此千重萬重之難關？禍迫眉睫矣，豈容聽天由命？豈容坐以待斃？吾人所希望於政府者，應速結束對內問題，及時準備謀對外之道。國人之視綫更不應僅向內看，置外患於不顧。誠以最近將來之大禍，爲中華民族之最後生死關頭，吾人但有良心血性，亦何至甘爲牛馬奴隸？事急勢迫，莫逾今日，吾人能否在萬惡之環境中殺出生路，亦全視吾全國上下之奮鬥如何耳。

## 陳紹寬親率艦由馬尾進駐閩垣
# 中央海軍昨日已克復福州
### 閩事和平聲浪又起中央向閩傳提出三項條件
### 粵陳出兵兩師赴閩南粵十九軍辦事處被查封

上海十三日下午九時二十五分本報專電　據海軍方面捷報，元(十三)日下午一時，海軍已克復福州，陳紹寬親率艦由馬尾進駐，我陸戰隊亦入城，惟閩逆軍潰退何處未詳。

南京十三日下午六時四十五分本報專電　日來閩事和平聲浪又起，談判已進行，傳中央持寬大主義，不爲已甚，已向閩方提出三項解決條件，(一)陳銘樞李濟琛即日下野，閩僞府取銷，(二)國軍不入福州，(三)十九路軍由中央指定地點改編，閩方對一二兩項表示同意，惟第三項望中央不過追擊，俾退泉漳。

香港十三日下午七時二十六分本報專電　粵陳出兵兩師，限二十日抵閩南某處，防範閩軍竄粵，粵十九路軍辦事處，十二日被繳械查封。

### 四中全體大會盛傳又有展期消息？

南京十三日下午八時四十七分本報專電　西南決派麥煥章等出席四中全會說不確，傳全會仍有展期消息，官方今日否認中央有在京滬設招待處及撥予各委旅費三百元事。

### 古田已被國軍克復

建甌十三日電　據報，中央軍已於十二日午克復古田，其他各路軍現已會合向福州前進，中央軍乘勝長驅，軍威甚振，叛逆以福州陷于重圍，知難固守，已有準備放棄模樣。

南京十三日電　軍息，十二日晨我軍閩攻古田，逆部不支，紛向城東潰退，至午刻，我某路軍某縱隊以一部進城，其餘將逆部繳械。

又電　蔣以廈門扼泉漳咽喉，威脅叛逆後路，海軍得于迅速期內，將其克復，決功甚偉，特電令嘉獎。

又電　本京軍事機關今晨接前方戰事情報謂，「一」我軍昨日將古田縣殘敵解決後，當晚即進城駐紮，並布告安民，全城商民，均懸掛黨國旗並放鞭砲，慶祝國軍勝利，「二」我軍某師，昨晚抵福州城外，向敵軍猛烈射擊，截至今晨，我兩師全部又繼續集中，刻已將福州全城包圍，閩垣即日可克復。

又電　新任福建省主席陳儀，今晨赴國府進謁林主席。請示閩省善後辦法，據談，本人赴閩日期，刻尚未定，故關於閩省施政方針，仍須與各方切實商洽後，始能決定云云。

### 陳儀昨晉謁林主席

又電　國府昨日任命陳儀爲福建省府主席，陳氏於今日上午十一時赴國府進謁林主席，請示一切，並電呈蔣委員長請示軍部次長繼任人選，以便早日辦理交代，蒞閩履新，據陳氏今日語記者，(一)軍部部務重要，何部長曹次長均因要公離京，大約曹次長最短期內可返京，余候伊到京或新任次長到平以後，即行赴閩組織省府，開始辦公。(二)本人對事抱實幹主義，關於施政方針，擬從保護人民，維持治安作起，對于縣長人選，務當擇優秀份子充任，(三)討逆軍事，節節勝利，古田於昨日可克復，軍事即可結束，閩省此次受軍事影響，爲時已久，故善後亦易辦理，廈門福州華洋雜處，國軍當盡責保護僑民，竭力防止在外交上發生誤會。

### 閩北開始辦理善後

杭州十三日電　保安處息，霞浦匪逆，因閩軍主力已慘敗，十一日開始大搶劫，地方損失無算。

又電　官息，僞文化會主席陳銘樞，僞委員王禮錫，徐翔穆，胡秋厚，彭芳草等，知大勢已去，均狼狽圖逃，彭胡徐於十二日晨竄港，胡并捲去巨款五萬元。

又電　一，當局對閩北收復各地，已開始辦理善後。二，前方來電，十一日午前我軍乘勝進迫，逆在時坪一帶陣地，頑强抵抗，經我軍奮勇衝擊，敵傷亡甚衆，紛紛渡河，潰不成軍。我軍已在南岸堵擊該部逆軍，不難一網打盡。

### 閩逆仍圖惹起外交

香港十三日電　廈電，閩逆軍自延平水口各役慘敗後，實力大損，現僞府亟謀補充，除將原有保衛團改編外，并强迫人民當兵，驅赴前方作戰，以致怨聲載道，現福州民衆，已準備響應中央軍。

南京十三日電，外息，閩逆軍在閩北連戰失利，福州已處四面包圍之中，僞府逆首要鑒于大勢已去，極爲惶恐，連日不斷在城外某處，祕密會議，討論善後，其策略不出二途，一，實行加入共黨，精赤匪勢力引起外交，使中央有所顧忌，而不能長驅直入，並藉以威脅粵方，使僞之助，二，派人與某方接洽，以僞保全實力之計，閩陳李二逆，堅持第二項主張，而徐謙黃麒翔之流，則堅持第一項主張，雙方爭持，尚未解決，廣州陳濟棠知閩逆失敗，必將竄擾粵邊，現已決定增兵東江，已派獨立第一師黃任寰，及第四師鄧龍光所部，向東開撥，黃師刻已抵達預定防地，鄧師則定于十六日開撥，衆信閩省事變，不久即可解決。

### 日僞公然謀破壞
## 遠東運動大會

謂中國倘若堅決拒絕僞滿洲國參加　後即邀遠東會員國開亞洲運動大會

施用恐嚇手段殊卑鄙之極

長春十二日日本聯合社電　滿洲國希圖加入遠東運動事，自中國體育協進會正式電致菲律濱體協會拒絕後，日本與滿洲体協會職員乃思發起「亞洲運動大會」，於原有遠東運動會會員外，凡蘇俄及近東一帶國家均可參加，據稱日滿兩體協會已商定，如中國堅決反對滿洲加入，今年六月在馬尼拉舉行之遠東運動會不能舉行時，即成立『亞洲運動大會』，邀請上述各國加入，中國如拒絕參加，則此會仍當舉行，並計劃第一次亞洲運動大會於今秋在東京開會，第二屆則在長春，如本年不能實現，則延於明年舉行，全運動項目等與遠東運動會相同，至遠東運動會之前途，希望於本月底之中日非三國代表會議決定。

## 劉桂堂部竄往魯西

張誠由任邱電平　謂已派部隊分擊

北平十三日電　張誠自任邱電平，謂劉桂堂殘匪於十一日深夜，分兩股南竄，一股經大名赴濮陽，一股竄魯西山中，該師刻已派隊分頭追擊。

## 傀儡又將扮演醜劇

### 勒令僞國全國官民
# 同上勸進表

十五日齊集僞都違者即嚴厲法辦
關內漢奸遺老均爲日方代爲搜羅

### 徐世昌等老朽均將參加

北平十三日下午八時四十五分本報專電　僞滿洲國諸傀儡，頃遵照日本聖旨，特通令僞滿洲全國人民團體，一致向傀儡上勸進表，並令各文武僞官，團體代表，於十五日午前，須悉至長春聚齊，公同勸進，如有故違不遵，當即嚴厲法辦，同時日本方面，又代爲向關內糾誘前清遺老，無聊漢奸，聯合奉表，勸傀儡早正大位，如徐世昌等無恥之徒，皆在被誘之列，惟稍有人心血氣，及識見明達者，對於日僞此等誘惑，莫不堅決拒絕。

又電　據瀋陽電訊，興隆馬蘭峪，現有佔地五十畝之日軍飛行場一處，聞係預備溥儀僭稱僞帝號後，來謁東陵時降落於此。

### 傀儡稱帝後施行徵兵制度

瀋陽十二日新聯電　傀儡溥儀定三月一日僭號，醜劇行將開演，所謂「滿洲國」重大國策者，完全由日本一手包辦，蓋使溥儀稱帝，逐步完成其吞併我東北四省實現大陸侵略之第二步，僞組織製定之憲法，已經漢奸丁鑑修等，在東京奉承日人之命起草完竣，後由日外相廣田，於去年十二月二十四日，提交日閣議通過，定本年三月一日公布，一面乃更發表日僞第二次議定書，亦定於是時簽字，日方挾持溥儀稱帝，一方以條約形式，榨取報酬，以遂荒木所倡對「滿」最大國策之要旨，使溥儀實踐其出賣東北之諾言，現僞組織對於此事，已組織國策籌備委員會，以叛逆鄭孝胥爲委員長，臧式毅謝介石張景惠熙洽張燕卿丁鑑修馬滿濤等逆僞委員，內部組織計設典禮法令庶務人事四部，亦擬於三月一日實現云。

長春十二日電通電　溥儀執政推戴運動之建言書中，除有創立賞勳局外，尚有創設徵兵制度，故殊被注目，因不容向來如軍閥之蓄有軍隊，故公佈徵兵制度，俾全國皆兵，以備非常云。

### 僞國發表二年度追加預算

長春十二日日聯電　僞滿洲國大同二年之追加預算，業於今日發表，由十三日之政府公報公佈，內容如下。

第一，大同二年度一般會計歲入歲出。追加預算額表「單位千日金」

歲入

| | |
|---|---|
| 經常部 | 四一二·九五六 |
| 臨時部 | 一七·七八九·六八一 |
| 普通歲入 | 一·七八九·六八一 |
| 公債金 | 二·○○○·○○○ |
| 元年度剩餘金 | 一四·○○○·○○○ |
| 計 | 一八·二一一·六三七 |

歲出

| | |
|---|---|
| 經常部 | 三·二二六·六六六 |
| 臨時部 | 一五·二四七·七七五 |
| 計 | 一八·四七四·四四一 |

大同二年度總預算歲出經常部中更正減額　二六二·八○四

第二，大同二年度一般會計歲入所管別追加預算額表「單位千日金」

| | |
|---|---|
| 總務廳 | 一四·○○○·○○○ |
| 民政部 | 三·五五六 |
| 軍政部 | 六七·五○○ |
| 財政部 | 二·七八八·○○○ |
| 實業部 | 三四一·九○○ |
| 交通部 | 九九七·○五一 |
| 文教部 | 一三·六三○ |
| 計 | 一八·二一一·六三七 |

三，大同二年度一般歲出所管別追加預算額表「單位千日金」

| | 經常部 | 臨時部 |
|---|---|---|
| 總務廳 | 七一·八七一 | 六·四七一·九八三 |
| 興安總署 | 三一·五七八 | |
| 民政部 | 一·一七六·二一四 | 七八·七三六 |
| 外交部 | 五·九四○ | 一三·五二○ |
| 軍政部 | 一·二四一·○一一 | 四·四二○·○○○ |
| 財政部 | 一·○五五·七三○ | |
| 實業部 | 一一七·一三二 | 二·五五二·○○○ |
| 交通部 | 六二八·四四六 | |
| 司法部 | 三○一·三三一 | |
| 文教部 | 八二·五九九 | 二八·四六○ |
| 計 | 二·二二六·六六六 | 一五·二四七·七七五 |

張學良職位問題
## 已經蔣汪商定
將提出四中全會通過

南京十三日下午七時二十六分本報專電　關於張學良職位問題，聞已經蔣委員長與汪院長商榷決定，將提出四中全會通過。

國府昨晨
## 委員會議
通過要案多件

南京十三日電　國府委員會今晨舉行第十次常會，主席林森，決議事項，(一)中政會函，僞關于財部籌撥華北軍費一案，決議，依據中央政治會議來文，准照預算章程第三十九條規定，予以通過，分別飭遵，並令行政院轉飭軍部，迅將該項軍費，分別經臨性質，審核統籌，編入軍務費內概算，呈轉核定，(二)決議，華北戰區救濟費一百萬元，通過照撥，分飭進行，仍飭補編概算，依例送核，(三)決議，准發給已故師長李明郭炳生喪葬費，(四)決議，准予核銷實部度量衡製造所二十一年二月至六月支出計算書超越核定預算標準(一成三分強)。

牛蘭夫婦
## 牛性已退
昨晚已進牛奶　絕食問題解決

南京十三日電，因要求無條件開釋而絕食之危害民國罪犯牛蘭及其妻汪得利，近經醫生勸導，漸有覺悟之意，今晚已進牛奶，絕食問題，可告解決。

接收檢關
## 仍無進展

陶尙銘今赴唐山　赴檢期尙未確定

北平十三日電　陶尙銘在津進行接收檢關事宜，現仍無開展，陶擬十四日赴唐山料理灤檢專員公署事務，并定二十日召集各行政會議，何時赴檢，尙未確定。

薊縣日軍
## 撤往興隆
三河日軍亦退

北平十三日電　通縣電話，薊密專員公署頃接薊縣縣長報告，原駐該縣之日軍廿五名，已於十二日晨七時悉數撤退興隆，又三河日軍，亦於十一日午十一時經過薊縣，開往馬蘭。

察東日軍一部
## 撤退熱邊
沽源二四兩區　張允榮部接防

北平十三日電　日軍爲避免各方注視，已向熱邊撤退一部，沽源二四兩區，已由張允榮部駐守，其餘僞張海鵬部，人數約千餘，近積極修築汽車路及飛機場，尙無異動，察東形勢，雖不如外傳之盛，但亦未可忽視。

日方擅捕金晳案
## 已有擴大之勢

滬各界謁法領請僞索還未見　旋又具呈市府要求嚴重交涉

上海十三日下午八時二十四分本報專電　滬各界今日往謁法領事，要求向日方索還金晳，適值法領午餐，未見，各界復具呈市府，請向日方嚴重交涉，金案情形已有擴大之勢。

## 各國均努力二次大戰

意大利亦積極
## 整頓海空軍
墨索里尼公然對記者聲稱　贊助德國精神上平等權利

羅馬十二日國民社電　意海軍及空軍預算案，於三日前由衆院通過後，昨日已由參院通過，當時討論空軍預算時，航空部次官杜爾宣稱，意國宜備侵略的飛機，因意國常有爲敵機攻擊之虞也，一般人士以爲意國僅備自衛的飛機已足，此言謬論，要知如羅馬，圖林，又實業中心點如熱奴亞，那泊爾，威尼士，與特里斯特諸城，於瞭見敵機六分鐘內，即將受其轟擊云，海軍次官加代格那里于討論海軍預算時宣稱，在一九三四至三五年間，意國將撥一七二，○○○，○○○里爾，建造軍艦，華府公約許意國造主力艦七萬噸，意人因海軍與軍縮會議尙無決議，故迄未利用此項權利，意國於不久之將來，大約將以海軍比率平衡爲務云。

倫敦十二日路透社電　每日郵報今日載意相墨索里尼與該報特別訪員泊萊愛斯之談片，意相謂德國精神上之平等權利，既由西方列强正式承認，故其要求置自衛之軍備，實無拒絕之理。意相又謂，渠以爲歐洲一時未必有戰事，渠信參與世界大戰之歐洲各國領袖，在施行其足以引起第二次大禍之舉動以前，必再三斟酌，意相繼涉及國聯改革事，切實否認歐洲數部份所謠傳意國有强迫國聯中小國以意國馬首是瞻之意云，聞墨氏前與英外相西門談話時，曾對德總理希特勒之要求若干條，表示同意，至於公布其對於德國軍備之態度，此實第一次也。

## 維也納之亂遍全國

維也納十二日路透社電，全國之騷亂正在蔓延中，支萊琴麥有基督教社會黨政府報館，十日爲一日前解散之國社黨工團團員以炸彈轟擊，但僞內衛團團員一人開槍擊死國社黨員兩人，又傷兩人，繼又捕獲八十人，工團團員在維也納或步行，或乘貨車，以圖釀亂，而僞當道逮獲二百五十人，若輩多攜有炸彈材料，連日維也納城中各處有煙幕彈三十枚爆炸，傷一婦，並一警察，又訊，奧政府國內國社黨態度倔强，迭在維也納等處騷擾，故已籌議計劃，過剔腐化份子，奧總理杜爾夫斯博士，現已親任奧國半軍事性質衛隊之總指揮，此亦爲所定計劃之一部分。

## 攻克儀隴
羅澤洲部

表示願直搗巴中　如不勝甘受嚴懲

重慶十三日電　三路軍副總指揮羅澤洲部王旅，十一日晚攻克儀隴縣城，羅向人表示，願直搗巴中，如不勝願受嚴懲，劉湘因羅勝利，特發彈補充。

法國女預言家揣想
## 本年當爲和平之年

蘇俄當爲世界和平之主角
有一遜位國王應復登帝位

巴黎十二日哈瓦斯社電　於一九一八年夏間預言歐戰將於是年十一月間停止之著名預言家賽納斯夫人，現對世界本年前途，發表預言，據稱一九三四年爲和平之年，絕無任何戰爭，蘇俄爲世界和平之主角，美國將於九月開一新時代，夫人又預言數事如下，一，希脫勒保持政權於本年，但一九三五年則倒，二，本年內或無政治的革命，三，德國一大軍事家，法國二大政治家相繼逝世，四，有一被迫去位之國君復登帝位，五，法國遭一航空大禍，一隊飛機去而不返，六，德國遭一海上巨災，夫人預見俄國外交及經濟兩方有大進步，與法國訂立商約，於世界有重大關係，法國政治更趨於左傾，法英意三國，對歐事成立協約，意國政局無變動，墨索里尼保持健康，西班牙帝制復活，各國國王均無去位者，最小而最重要之一小王國儲君於春間出生，林白將於報紙上大出風頭，賽納斯夫人於其預言術，不用水晶球或茶葉，僅於彼之安樂椅中，入睡眠狀態，旋即發表其所預見云。

歐亞迪化航綫
## 又生波折
盛世才電請再展緩一月

上海十三日電　歐亞公司之迪化航綫，原定六日恢復，茲盛世才又電該公司，請再展緩一月。

地政會定今日
## 在蘇開會
討論土地問題

南京十五日電　中國地政會自成立以來，業經一年，現該會定明日起至十六日止，在鎭江召集第一次會議，開會時所討論提案，(甲)中國土地整理程序問題，一，正式測量登記，二，簡易清理，(乙)中國土地問題中心，一，租佃制度，二，土地利用，

戰區救濟公債
## 抵押合同
黃郛昨代表財部與銀行界簽字

北平十三日電，華北戰區救濟公債向銀號抵押二百萬元之合同，今日下午四時已由黃郛代表財部與平津銀號簽字，十五日可如數繳齊。

# 京平醫院

敬啟者敝院素有經驗醫師分科治療疑難各症病房清潔看護週到所有愛克斯光太陽燈及各種電療器具莫不應有盡有對於戒除鴉片嗎啡尤爲神效限期斷絕急慢性淋及頑固等症均以最新療法

診例時間 每日上午八時至十二時下午二時至六時星期日及例假概不停診

科目 內科外科小兒科眼科耳鼻咽喉科產婦人科皮膚花柳科

收費 門診一元復診免費出診五元遠者另議夜間加倍住院每日二元至六元藥費在內

醫師 賀書年 醫師 江心從 女醫師 王俊德 院長 王世均

◀院址▶ 臨清路九號 第三公園左側 電話五二六六號

特聘富有經驗產科醫師孫明玉女士專任接生

# 大仁堂 立愈久淋 白濁丸

完全保好 證明無效 一准退洋

敝號治淋神藥服用非常靈驗無論新久白濁下淋尿後淋瀝腎虛老淋經年不斷用過千方百藥不好洗療注射無效此丸只用一盒立愈奇方奇藥與市上各種成方藥確有所不同男婦淋病完全包愈小盒二元大盒四元

# 大仁堂 婦女 破血丹

專治婦女血水不見之病千方百藥治不好此丹只用一付其病立下重者三付血水元氣不傷百試百驗每付三元

此藥專治婦女經閉不通數月不見腹中積成病左條右大塊形血塊癆症肚鬼成神病孩死腹內邪下一切雜疾百病化傷

# 消毒大王一掃丸

此丸効力非常之大凡是男女染毒之症發生軟硬下疳腫痛毒串骨筋痛老毒不清淤毒不淨皮膚瘡癢一切新舊毒症遍治不好打針無效即服此丸其毒立從二便滑出一掃清完永遠除根每盒二元另有詳章此藥北京各界驗名實有特別效驗

# 調經止帶丸

一盒保好無效退洋 婦女白帶久而最傷元氣月經因之不調百病因之而生面黃飢瘦飲食無味有時燒冷腰腿酸痛頭昏肚痛赤白帶下之症一盒保好

每盒二元服法另有詳單 常服延年每服四角

# 北京張氏保肺丸

調肺化痰定喘止嗽寬胸順氣立見神效不問男婦老幼年深日久勞傷咳嗽吐痰代血夜不安眠咳嗽不止一切風寒咳嗽等症服此一付立効三付斷根每付大洋一角

# 婦女常服永保平安安胎種子坤中之寶 調經養血 保真丹

專治婦女經血不調月經前趕後錯經期腹痛血色不正病塊崩漏白帶下寒流白肚痠脹腰痛腿疼兩脅發脹胸膈滿悶嘔吐噁心食減淚血成病左條右塊氣短神虛頭暈頭痛四肢痠軟咳嗽痰喘氣血兩虧午後發燒作冷面黃飢瘦不思飲食日輕夜重自汗盜汗身體素弱胎前產後失調作病或姑娘經閉乾血癆症服此丸立效一切新舊經血不調百病皆治藥到病除常服此丸調經養血滋陰補虛安胎種子最稱女界寶丹服法另有詳單每付三角半打壹元六角一打三元外埠函購加郵二角

# 開竅耳聾丸

不論男婦老少遠年近日耳聾耳底耳痔內蟬鳴有風聲樹聲或因幼小耳底舊根或因槍炮驚傷或因腎虛病後失調一切耳竅不通不聾之病用遍中外各藥不好只用一小料一元二全料四元

# 心胃氣疼丸

不論何種心肝胃痛氣疼胸疼肚疼反胃吐酸胸膈飽脹食入即吐積滯痞塊等症多年老病服用此丸解鬱舒肝寬胸順氣痛疼立止凡由飢飽或急氣多得之病三付准好每付二角一盒六付一元

# 青島分銷處

太和春…金鄉路十二號 萬春堂…高密路六十九號 鴻海藥房…黃島路中間十六號 德豐永…博山路中間路西六十三號

外埠函購加郵二角寄信濟南大仁堂

烟台分銷處…福祀銀樓南門大街 博山慶雲鞋莊稅務街 濰縣衛生堂東關地瓜市街

大仁堂藥房 濟南小緯六路 分銷處

# 快報

◈青島觀城路南首出口一一電話五一七一五號◈

# 經售第四期航空獎券

每張十元每條一元 三月二日開獎 外縣函購加郵一角三分 款須用匯票

頭獎五十萬元 尚有大小獎五萬餘個

# 經售各種小說

香豔小說摩登花第三集…三角
香豔小說風流太太一集…四角
艷情小說三律外史…特價
俠情小說人頭獸…四角
新上海小說天幻夢…四角
偵探小說情人第四集…三角半
金鋼鑽小說第四集…五角
青島參小說一白利華集…三角

# 精印仿宋名片

頂上宣紙片…每百六毛
最厚白片…每百一元
最細布紋片…每百一元
白光片…每百五角
當天交件,過期憑定單加倍罰洋

# 縫紉機 招請各縣分經理

本處經理德國魏思達縫紉機廠各種機器及附屬零件招請山東各縣鎮分經理利益優厚如願担任者請駕臨或函商一切辦法可也

德國魏思達縫紉機廠山東全省總經理處啓 地址中山路四十號 電話二九九一號

# 真空式防火彈 劇烈火焰瞬時可滅!!!

△真空式防火彈之威力各界▽△均認爲有理想的撲火利器▽

防火彈乃以數種化學藥品造成之化合液如將投入猛烈火焰內,即由該彈瓶內溢出藥液。在火焰劇烈中變爲一種不傷害人畜發生不燃性瓦斯實能將猛火瞬時消滅

◎防火彈之特點◎ ▲效力極大。▲使用捷便。▲攜帶方便 ▲不傷人畜。▲經久不便。▲自動滅火

每瓶只售大洋五圓八角正

德祥泰號經理欒賢 青島濟南路門牌八十三 電話三〇四七號二六〇八

# 冬季唯一大補品

真正老山參 各式移山參 各款花鹿茸 老山人參糖 紅白人參鬚 新貨到齊 物美價廉 如蒙選擇 竭誠歡迎

北平路八十六號 青島膠東大藥房啓 電話四四三二號

# 膠濟鐵路管理局招標承辦材料廣告

本局現奉鐵道部批准招標購辦左列材料如願投標者可於本局材料處領取標單標規說明書及投標函件於限期內填具標單並照左列標單所開定日期時間下午三時以前送至本局標開時由本局當衆開標過期標函一概作無效特此廣告

標號 甲字第二三三七號 材料名稱 印刷品 開標日期 二十三年一月三十日

# 青島市政府購辦委員會通告 第十一號

案查本會現擬招商承辦港務局修理大港四號棧橋工程凡願承辦者可自本年一月十二日起每日上午九時至十二時下午二時來本會領取標單及說明書等件詳閱估價填寫並於一月十九日下午三時以前投遞本會以便當衆開標即時至該處過限一切概作無效特此通告

中華民國二十三年一月十一日

# 國營招商局 普安特別快輪

常川來往上海青島航行日期表

| | |
|---|---|
| 一月十三日 | 上午九時開青島 |
| 一月十四日 | 下午一時到青島 |
| 一月十六日 | 上午九時開上海 |
| 一月十七日 | 下午二時到上海 |
| 一月二十日 | 上午九時開青島 |
| 一月廿一日 | 下午一時到青島 |
| 一月廿三日 | 上午九時開上海 |
| 一月廿四日 | 下午二時到上海 |
| 一月廿七日 | 上午九時開青島 |
| 一月廿八日 | 下午一時到青島 |
| 一月三十日 | 上午九時開上海 |
| 一月卅一日 | 下午二時到上海 |
| 二月三日 | 上午九時開青島 |
| 二月四日 | 下午二時到青島 |
| 二月六日 | 上午九時開上海 |
| 二月七日 | 下午二時到上海 |
| 二月十日 | 上午九時開青島 |

每逢星期日到青島星期二開上海每逢星期三到上海星期六開青島

青島分局 綏遠路十三號 電話五二九五

普安輪船 停泊大港一號碼頭 電話撥110接普安

# 公安局招領

| 發現地方 | 發現時期 月 | 日 | 物品名目 | 數量 |
|---|---|---|---|---|
| | 十二 | 廿四 | 白布包袱 | 一個 |
| | | | 青布單褲 | 一條 |
| | | | 白布襪 | 一雙 |
| 青海路 | 十二 | 廿七 | 自行車 | 一輛 |
| 滋陽路 | 十二 | 廿八 | 黑豬 | 一口 |
| | 一 | 一 | 票洋 | 三角 |
| 博興路 | 一 | 一 | 長條鐵 | 兩塊 |
| 二號碼頭 | 十二 | 三十 | 小煙葉 | 一小捆 |
| | 十一 | 廿二 | 小大車 | 一輛 |

# 倉庫召租

兹有倉庫一所坐落大港商河路地點衝要交通便易欲租倉庫者請至敝公司接洽可也

美商中華平安公司啓 湖北路二十七號甲 電話五〇六二號

# 青島 老亞美台稱工廠啓事

前奉度量衡所長面諭,凡前用舊磅,一律廢除,全國已定期改用新制台稱,飭即早爲預備,勿誤進行等因,本工廠已遵諭將各種新器,並改配另件,預備齊全,價值公道,定期取貨,不誤主顧 本工廠開設單縣路四號

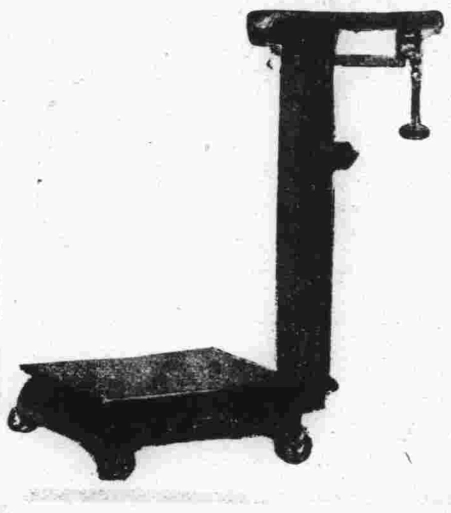

經理處天津路德發成電話二九三四號

# 產科 女醫師李洗泉

濟南齊魯醫院產科醫學 院址泰山路五十四號 信用電話三八五二

專理產婦科兼論難產順產均能手到病除且手術敏捷使產者少受痛苦出外接生隨請隨到備有住室入院隨意

# 慎德成 廣告

啓者本號爲應各界需求起見特由上海運到時新綢緞綾羅嗶嘰呢絨用作秋季衣料最爲合宜如蒙賜顧便知言之不謬也

中山路中市 本號主人謹白 電話三七二一

# 洪興德綢緞皮貨莊

啓者光陰易邁夏去秋來今爲酬謝顧主特由杭蘇滬各埠運到各種制服呢及應時新式綢緞綾貨皮貨,已到齊備,製衣饋送以供社交,如蒙賜顧無任歡迎

本號主人謹啓 海泊路中 電話二一〇四八號

# 山東大戲院

時間 二點至十一點循環開映

價目 樓下四角 樓上七角 五角

今天日夜開映

天一公司十年以來之初次代表作

國產電影廿年以來之第一榮譽片

全部對白有聲電影

名導演裘芑香先生重入電影界的初次偉大貢獻!

大明星陳玉梅女士(繼芸蘭姑娘(一)夜豪華)後更進一步的傑作!

大明星期早場 芭蕉葉上詩 上午十時開映價目一角二角

天一公司全部歌劇有聲鉅片 王人美 黎莉莉 主演

# 蘭谷萍蹤

陸麗霞 孫敏 張振鐸 合演

每場加映膠濟鐵路沿線風景新聞片 (一)青島市府及迎賓館 (二)海濱公園及匯泉馬場 (三)山風景 (四)山東省政府 (五)第三路軍

預告 天一公司全部對白歌唱鉅片 小女伶 強華公司榮譽鉅片 范雪朋主演 覺悟 片已到青將公映

# 明星

今天開映非常鉅片

李却白塞爾墨斯

主演哀豔緊張唯一巨片

把醫生的濟世心理非常透澈地描寫出來!

此片的劇力異常緊張和有精警的寓意!

# 醫國手

有 電治的學踐割救的學法 療科術 奇 治傷醫新

下期 胡調博士 李屈山 胡調之作 胡說 下期

# 韋廉士醫生紅色補丸與嬰孩自己藥片

## 誠吾家之福星也一

大多數家庭備用此兩種韋廉士家用良藥疾病愁雲隨即消散以其能健康建光明以平安愉快之精神代痛楚憂愁之幽晦在此種家庭中該兩藥去病强身之功有重視之爲合宅福星者斯即韓玉彬先生之家庭是也

韓先生爲河北保定府營業局家主任其來書云『鄙人年少從戎屢經戰事卒因過勞健康傷損神衰力倦肌瘦體虛飲食無味夜眠不安友人翟靖字君勸服韋廉士醫生紅色補丸當以他藥既已無效姑一試之詎服數瓶諸症大減爰即耐心守服竟得強健如初內子時因產後失調面黃肌瘦經水不調亦令呑服此丸果得良効迄今猶甚壯強二小女患胃呆食滯色黃肌萎屢治不痊乃投以嬰孩自已藥片不幾日諸恙若失現在身體大勝從前此二藥誠我家之福星將永深銘五內也』

韋廉士醫生紅色補丸補血健腦舉世聞名嬰孩自己藥片專治小兒腸胃疾病出牙各症各藥房皆有出售或直向上海江西路四五一號韋廉士醫生藥局函購補丸每瓶一元五角六瓶八元藥片每瓶七角六瓶三元五角郵費一律不取

# 以韋廉士吸入止咳片治咳　亦猶乘坐飛機直達目的地

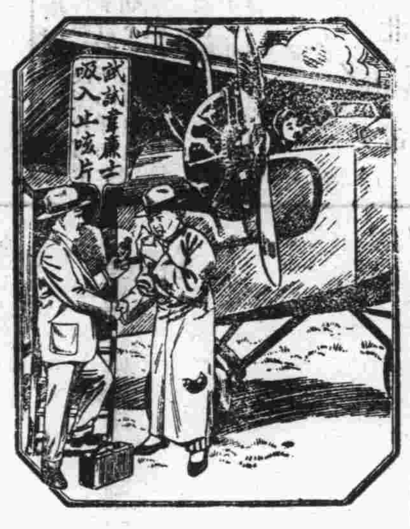


乘坐火車輪船總不若乘飛機達到之快其故何在君自了然然則治君咳嗽何不含用韋廉士吸入止咳片比片功効之速萬非咳藥水咳藥丸所能望其項背蓋尋常咳藥多係入胃與病源相隔殊遠惟韋廉士吸入止咳片一經含化立登出爽適而具有偉大治療之氣體週循呼吸器全部直接治其受病之器官故其効絕速也

山西平陸縣吉慶公樊君子正來書云『今春鄙人患咳甚劇累藥無効嗣見報載韋廉士吸入止咳片遂託毛靄亭君代購試用立覺見効當晚咳止無何即全愈矣』

韋廉士吸入止咳片爲吸氣治咳之新藥凡傷風喉痛氣喘氣管支炎以及一切胸喉疾病均奏神効

各藥房均有出售或向上海江西路四五一號韋廉士醫生藥局函購每瓶一元二角郵費不取

皮貨皮貨

# 種如斯（忠實·犧牲）因—得如斯（暢銷·優譽）果

# 福隆—適足以當之

何以故？

本號前次所到之皮貨不滿兩月即已售盡銷路之速竟有出人意料之外者此乃本號忠實犧牲的結果現應各界之要求特派專門技師星夜奔赴平津口外等處親身採辦地道現已

**二次到青** 種類之繁價值之低較前批尤有過之

各界仕媛勿再觀望速來選購定保心滿意足而回

四方路四十七號　電話五〇八三

新到大批多種趨時男女時新衣料新式大衣斗蓬價格特別公道專爲酬答顧客雅意種種新貨本薄利多賣主義

皮貨皮貨

# 永和綢緞莊

濰縣路五十五號　電話三四六六號

## 報告

冬季新穎衣料續到

本莊經營綢業三十餘載對於各廠絲織研究有素近爲擴張營業計業已遷移新址所到名廠之綢緞毛織之呢絨無不提選上乘爲提倡推銷起見概將各貨創價出售惠顧諸君盍興乎來

本莊主人謹啓

特備精美饋送禮券

代客定製男女大衣

陳列明晰　歡迎惠顧

# 無上上品

# 大前門香烟

# 淋病一盒藥

## 沈少山監製

專治急慢性淋 多年久治不愈老白濁

五淋白濁唯一特效救星

▲說明▼這是華北久著盛名治淋的惟一聖藥不是專以廣告宣傳胡吹亂誇欺騙者流此藥是從多年實地經驗得到的真效果愈淋速速快歷銷市上一般普通檀油劣劑

▲主治▼尿道炎灼小便短促黃白粘質精糊淋口腎虛老濁纏綿不斷淋後受寒偏墜疝氣此藥殺菌清馬止濁七天之內完全斷根

功效遠勝注射內服淋藥

特製金屬盒盒上印紅黑二色之字以防假冒購者認清要

真正 一盒藥 盒樣

沈少山 久春堂藥房 大醫士 島國醫本科學之原理新發明 淋病壹盒藥 無論急性慢性五淋白濁唯一聖藥 總發行所天津日界橋立街南路

定價 小盒兩元 大盒四元

## 麝香化血丹

乃是婦女救星神奇效驗馳名各省此丹專治婦女經閉不通三五個月不見氣衰血塊面黃肌瘦嘔吐惡心腰酸腹脹肚大成形鬼邪胎病子死腹中不下婦女乾血癆疾病只用一付立下重者三服百病化為血水保險元氣不傷破血化痞孕婦忌服每付二元加料四元

## 少乾坤山氏化癥膏

不必行針吃藥腹中痞塊立消此膏力能攻堅化塊降瘀血生新血破癥結化積聚專化婦女食塊氣塊寒塊化結腹痛白帶氣積乾癆七癥八瘕經閉病塊貼此膏由堅而軟由軟化滑百不失一定價小貼三元中貼五元

總發行天津久春藥房 總路日租界橋立街

青島分銷處 福海藥房黃島路十六號 太和春金鄉路十二號

## 北京康乃安大夫監製

婦女馳名良藥

# 調經養血膏丹

外貼內服奇效無比

此膏本醫家傳祕方功效神奇與衆不同專貼婦女經血不調前趕後錯忽多忽少血色不正紫黑成塊下寒白帶崩漏不止行經腹疼腰腿酸痛兩脅發脹胸隔痞滿嘔吐惡心積氣及寒凝滯瘕瘕左右塊攻上攻下氣短神虛心慌心跳頭暈眼黑四肢酸軟無力燒冷往來面黃肌瘦不思飲食自汗盜汗咳嗽痰喘肝鬱作抽子宮虛冷久不受孕一切氣血兩虧經脈不調室女經閉乾血癆症服用千方百藥不好醫治無效速貼此膏立能奏效每貼小六毛大洋一元

內服調經養血丹 主治同一功效尤佳每盒一元加料二元另有主治詳單外埠函購另加郵費二角

## 北京康家 虎骨追風丸

氣串四肢麻木手足浮腫半身不遂十年二十年老寒腿千方百藥治不好此丸准保痊愈

北京康家馳名妙藥此丸舒筋活血普通十二經絡行週身之骨節專治男女受風受寒腰膝肩背筋骨疼痛肝風

定價 每付大洋二角五分 每盒二元

## 全牛補腎丸

立止夢遺滑精 專治腎虛陽痿

此藥專治男子腎虛腎寒房勞過度精冷精清陽痿早洩快感缺乏久無子嗣勞傷咳嗽腦系不足記憶退減頭眩自汗腰酸疲倦凡男子一切腎虧不足四肢無力飲食無味等症服用此丸元陽立充體健食增精神換發誠男子之寶品也價目每盒六付一元

青島代售處 太和春金鄉路十二號 福海藥房黃島路十六號 總發行 敝館設北平前門外興隆街弘福寺 福安醫館 濟南分館 商埠小緯六路大仁堂藥房

## 鈴木齒科醫院

X光綫 齒科 外科

青島觀海一路二十號 電話二〇四三番

## 請服山得爾彌地丸

五淋二濁腫痛危險不幸而患之實爲不可告人之隱病法國彌地藥廠有鑒於此爰採精粹之藥料製成山得爾彌地藥丸凡患淋濁者依法服之無論病症之久暫腫痛之輕重非但痛除腫退指日可期抑且濁止淋通永不復發但有贗鼎請諸君注意者即山得爾彌地每丸之上均印有MIDY爲記無此記者必係僞品

服法 初服每點鐘一丸歷兩日後不急以後五天每天服四丸

全國各地中西藥房均有出售 上海江西路三八七號 華商新華行獨家經理

## 滋養牛奶糖

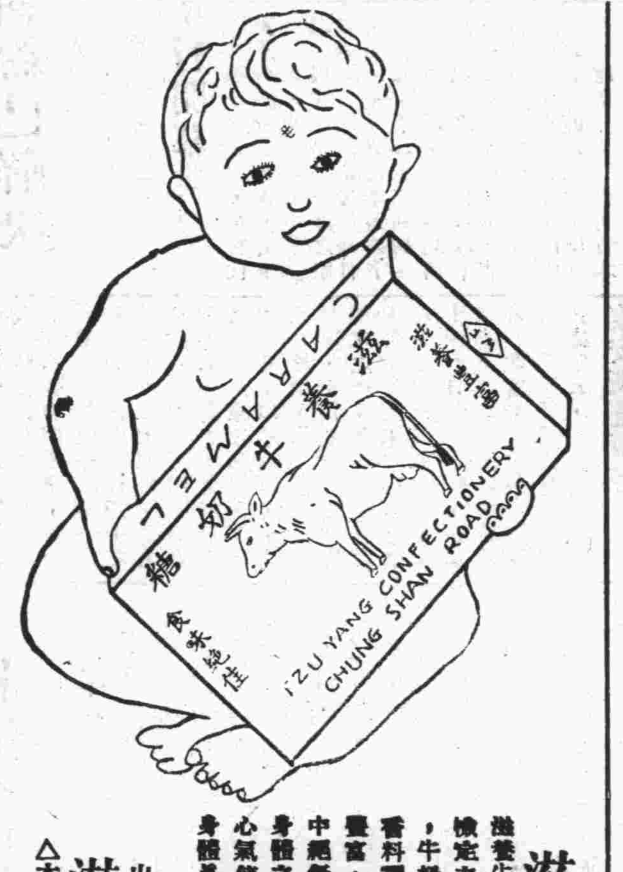


滋養牛奶糖於當公司化學驗部實驗定之白糖，水飴，煉乳，乳脂，牛奶，及數種之滋養料上加芳香料調製者也，故極好消化滋養豐富，食味絕佳，在此種牛奶糖中絕無而僅有，平常服用以恢復身體之疲勞整清咽喉調和胃腸殖心氣使愛兒喫用時助長發育強健身體真爲難得之佳品也

滋養製菓公司謹啓 山東省青島中山路 電話二四八三

△本埠各糕心舖均有出售▽

## 滅痰止咳 痰敵藥片

能使頑痰完全消滅 能使咳嗆立時停止

大瓶售洋一元二角內裝一百廿片 小瓶售洋一九角內裝四十八片

舉凡 痰多不化 劇咳音啞 夜嗆失眠 痰壅氣急 以及肺炎 肺癆速服 此藥立見 奇功定告 全愈堪稱 唯一靈驗

上海四馬路 中西大藥房發行

(青島)李村路天津路 神州大藥房總經理批發處

## 生存競爭的武具

雙手牌 謝拉牌

# 高級自來水筆

華北各大書局文具南紙店均有代售

青島經售處 天津路 成文堂書局 濟寧路 成和堂書局 高密路 成文堂書局 冠縣路 天德信支店

## 神良氏高瑞聖

淋病救星

楚館秦樓映夕陽 花花絮絮繞情腸 遺懷旅底須珍重 淋菌侵人最可傷

主治 急慢新舊 五淋白濁 淋濁腫痛 尿道灼熱

欲海茫茫

每瓶大洋二元五角

神良氏藥廠出品

## 神良氏養生血

補血健腦

日月如梭旦夕遷 人生七十總稀然 勸君常服養生血 氣壯身強似少年

主治 氣血兩虧 面黃肌瘦 五癆七傷 諸虛百損 腦力衰弱 體質虛弱

肥瘦今昔觀

小瓶大洋一元二角五 大瓶大洋二元二角

神良氏藥廠出品

## 神良氏美育麟

補腎強精 青春恩物

每瓶大洋五元 神良氏藥廠出品

人生快樂在青春 力大精強壯氣神 晚年欲復青春趣 惟有神良美育麟

主治 腎虧虧損 神經衰弱 早老精衰 性力減退 諸虛百損 五癆七傷

老年補品

## 神良氏渤龍丸

惡咳頑痰

渤龍掃淨肺中痰 止咳養陰稱妙丹 宣泄風寒如雲散 神清氣爽胸懷安

主治 咳嗽痰喘 氣不舒暢 頑痰壅塞 結痰難出

神良氏藥廠出品

## 代售處

獨家經理 青島天津路李村路神州大藥房

金鄉路 亞洲藥房 中山路 長春堂 天津路 震東藥房 海泊路 延春堂 博山路 通順堂 膠州路 鴻春堂 益都路 天寶通藥房 東鎮 遼東藥房

# 補品大王 龜齡機

## 贈送一萬盒

### 龜齡機裝在美麗金盒中

世界新藥「龜齡機」是專治男女生殖器的病新藥，缺少兒兒女的仙丹，返老還童的寶筏，其配製原料，純用青春動物之生殖腺，甲狀腺，睾丸，卵巢等經種種化學的操作，配以高貴藥料所製成，故效力絕大，萬試萬靈。

主治 老翁服，恢復青春，生殖力退少復活，青年服健腦強精讀書不忘，凡生殖器病，腎虛早洩，及發育不完全，貧血，作事厭倦，消化不良，視力減退等，及女子經脈不調，過多過少，經脈閉止，子宮寒冷，腹痛，赤白帶下，半產，及卵巢發育不良，難以受孕等尤爲特效。

### 龜齡機養身固精之奇效

「龜齡機」具有極大滋補力，其一盒之效力，遠勝中國參茸一斤故凡吸鴉片者，老年衰弱者，青年腎虧者，均宜速服「龜齡機」又患早洩病，此藥有滋補氣陰，奪回玉關之力，患者速服，幸勿忽視，無不立愈。

贈送法 本號在青市初次發行，特提出一萬盒作爲贈送青市人士之用以昭効力而便推廣。照以下定價。在經售處。凡購「龜齡機」一盒者即送一盒。每人限一打。多者不贈。

▲定價▼每盒一元五角每打十五元

華北總經理處 北平西河沿金城藥房 天津東馬路金城藥房 漢口智民里金城藥房 濟南經四路金城藥房 太原宇宙館金城藥房 保定五洲順德中西鄭州五洲 開封五洲烟台福昌泰西安世界 石家莊信德恆張家莊老太和大同萬濟堂

青島代理處 遼寧路鼓樓西金城大藥房 四方路二十四號 漢成藥房 外埠函購款先滙寄費在內

## 神內醫院

敝院自開幕以來頗蒙各界歡迎對於中外患者之醫治無不盡心盡力治療院內設備完潔僕役殷勤看護格外周到隨呼隨到無不應時而來能使患者心裏爽暢立刻即愈並有精通華語醫學關於病源問答毫無阻隔於治療上亦頗覺便利

主治 內科 小兒科 科目 皮膚 花柳科

門診 午前八時至二時 外診 下午 隨時

院長 神內正範 院址 青島德平路十號 電話 四七五七號

## 廣瀨小兒科醫院

院址 鐵山路五十四號電話二八二九

小兒科 乳兒科 門診 出診 午前 午後 入院應需 院長廣瀨徹夫

## 博愛醫院

○治療科目 外科・皮膚花柳科・耳鼻咽喉科・內科・

○治療時間 上午八時至下午八時但急症例外・往診隨請隨到・

○房室設備 病室清潔・設備完美・看護周到・

院長 醫學博士 飯山芳亮 院址 聯城路五十七號 電話 三七〇一

## 啓新洋灰

愛國同胞 提倡國貨

馬牌洋灰是中國唯一家洋灰成色優良堅固耐久各界早有定評現在大家提倡國貨本公司爲歡迎顧客起見特別廉價 光顧諸君請至下開各處接洽

青島分銷處 館陶路廿三號 同興公 電話四一五八 中山路廿七號 義和祥 電話二二一一 荷澤三路三號 祥泰號 電話四八七四

## 萬德興皮靴店

德縣路二十一號 萬德興皮靴店主人啓

萬德興皮靴店出品 好價錢賤 光顧者都稱讚 腳享福氣非凡 如不信請來看 買一雙穿幾年

# 本市新聞

## 中委方覺慧來青
### 勾留三二日即行返京
### 軍院諮議朱海亮同來

中央委員方覺慧，於昨晨（十三）七時卅分由濟南乘膠路二次車來青，下車後至新民飯店略事息，又移至青島俱樂部，方氏由京起行前，曾致電沈市長，謂由海道前來，故昨晨沈市長會至碼頭迎接，而方氏却由陸路到達，昨午沈氏在迎賓館設筵爲方委員洗塵，宴罷，方氏仍返俱樂部，聞方氏此來，係辦理個人私事，勾留三二日，即返南京云。又訊，軍事參議院諮議朱海亮，昨晨與方委員同車來青，至朱氏此來，負何任務，容訪續誌。

## 國術館檢定教員 合格者百零一人
### 日內即頒發證書

國術館第二屆檢定國術教員，業於去年十二月二十日舉行，該員等各科成績經評判合格者，計顧景英，萬可德，張培嶽，王歧山，姜愛蘭，辛榮，李文昇，田漸卿，劉衍範，修方端，武永河，曲維精，趙開鑾，儀，白雲鵬，石珠峯，周叢緒，曲清溪，樂秀雲，張鳳儀，韓松山，韓清泉，王永彭，李清河，狄毓楨，黃鴻貴，江存孝，王明喜，倪德潤，孟廣增，于法柏，孫玉亭，張吉同，黃銘仁，王敦玉，王錫海，張象賢，鍾壽山，王敬信，李恩周，官泰紳，張景春，劉克儉，杜偉嵐，楊福江，劉同先，張北坤，陶作山，劉憲廷，趙殿英，林助玉，孟廣瑞，高聖信，韓樹增，徐其遠，高芳先，周益臣，李寶宿，馮春暖，王本明，吳金泉，王錫九，程福生，王木楨，王金德，趙光海，高立春，陳兆禮，毛宗浩，李克江，姜起先，趙萬魁，齊世耀，王水桂，丁錫禪，邱寶山，胡維正，正玫，邱尚武，喬玉發，吳和盛，李紹善，孫兆明，李國卿，劉寶田，邊德成，官令福，姜樹征，等八十七名，免檢定者，爲武士選手教授班畢業學員，及各學校教員，計王兆禮，馬振華，陳學德，林錦亭，高吉德，莊愼生，黃樹棠，藍心誠，姜鳴九，周慶華，陳盛甫，高瑞階，于春城，郝吉軒等十四人，聞該館業已通令各及格人員，務於本月二十日以前，將印花費五角，迅速送館以便頒發證書云。　正聞

## 自治籌委會 調動區公所事務主任
### ◎◎各區主任互相調換◎◎
### ◎◎以期雙方人地相宜◎◎

地方自治籌辦委員會，以各區公所成立以來，各該區長與所屬自治人員，尚能和衷共濟，通力合作，以謀自治之發展，惟職員之間，有人地不宜者，難期務任快愉，爲期辦事敏捷起見，近日呈請市府核准，將第六區事務主任張永吉調任七區，第七區事務主任朱濂裕調任九區，第九區事務主任孫　調任十區，第十區事務主任李克燮調任六區，彼此對調，均支原薪，業已分別委任飭令遵照矣。（正聞）

## 去新疆郵路 發現阻梗
### 郵局已通告

本市郵局昨發出通告云，查新疆郵路，完全阻斷，郵件往來，均告停頓，郵局以前所收寄往新疆各種郵件，現皆暫時停留中途，倘無法寄到，除須經梟

報告之必要，特擬於最近期內，晉京謁顧部長報告一切，聞其行期，須俟主席得復架乘坐返濟之客歸車駛回青島後，再搭乘該車西上，約於今晚或明晨，即可首途云。「民言」

## 區辦事處 舉行十七次處務會議
### ◈…報告討論各四項…◈

市區第一區聯合辦事處，於前日上午十時，舉行第十七次處務會議。◎（一）報告事項（甲）◎一，平康里女子補習學校擴大組織一案，應由一二兩區會同辦理，已經社會局召集各里班主談話，決定另覓或新建適當房屋，現正積極進行中，二，本區貴州路新建小學校舍，業已大致竣工，現正油漆內部，將來開辦并已決定用二部制，計十班，約可容納學生六百人，三，本區添植各路行道樹一案，業已調查完竣，視土質情形計劃植樹及法國梧桐一千九百七十四株，即日呈請農林事務所核辦，四，關於計劃改善南村路菜市一案，工務股業已丈量竣事，一俟社會公安兩股調查完畢，即着手進行。◎（二）討論事項（乙）◎一，工務局令飭處理上馬虎窩工程一案，經調查督促，代表方面請求飭令臘出房屋始能修理應如何處理以利進行案，議決，社會公安兩股按照調查表列情形分別輕重處理，並與代表規定修理期限，俾免藉口而杜流弊，二，挪莊南區糾紛案件，內容複雜，且業已涉訟，應如何處理案，議決，由社會公安兩股嚴密調查，務明眞像，一面着手調解，三，本市運貨大車在坡度較大之馬路行駛，每易發生危險，應如何設法補救案，議決，在工務局試驗大車閘尚未完成以前，應由各路卜警及巡邏隨時隨地嚴加注意，如遇過載車在馬路交叉地點，本應特別預爲制止，以防危險，四，本區國民橋坡度甚大，經已禁止重車通過，仍不免發生危險，應即如何預防案，議決，人力車尚可節制，自行車必須取締，由公安股轉告該處崗警注意執行。（青島）

## 台東鎭 商業市場糾紛已解決
### ——社會局根據法理人情處理——各代表認爲滿意簽約了結——
### 今日午前舉行開幕典禮

東鎭商業市場新建房屋規模宏大，日前舊租戶方面因新訂租價及押金，租貨優先權舊欠租金清償問題，與房東方面發生糾紛，雙方呈請社會局解決，儲局長據呈後，即飭農工商公益兩股秉公處理，日前公益股主任譚際時，農工商股主任袁勵修，偕科員楊乃彥，張錫昌，赴東鎭會同市區聯合辦事處主任張錫賓，調查全案事實後，交科員張錫昌擬具審查報告，呈報儲局長批准，於十二日上午九時，由譚際時，袁勵修，張錫昌三人，前往東鎭第三辦事處會同主任張錫賓，第四公安分局長之代表巡官郎成升，在該處召集房東方面代表藍荆山，馬子厚，徐拿五，紀書庭，孫華國，張文德，馬鑿路，房客代表王夢熊，王文成，王奎光，殷旭東，韓永慶等，調處，根據儲局長批准之原審查報告，訂定妥洽條件，四項，雙方認爲完滿簽字，一場引人注意之糾紛，遂和平解決，茲將該局科員一張錫昌之審查報告錄下，一，關於房租部分，查得該東鎭商業市場原係低矮板房，自改建後，已變爲鋼骨水泥之高樓大廈，新式建築，共計費去資本二十五萬元，全市場每月可收入三千五百七十五元五角，（房租及零星收入）而每月支出款項需一千一百四十七元六角九分，每月純益可得二千四百二十七元八角一分，今以資本數除純益數可得利息數如下式，資本[illegible]純益[illegible]＝[illegible]就如是該市場租金月息爲九厘強，按法定規定房屋標準租金不超過地價册所載土地及其建築特之估定價額年息百分之十二爲限，（土地法第百六十三條）今該市場租金利息僅九厘，尙屬符合法律，況東鎭方面係本市新興市場，前途繁榮方興未艾，該市場現在所定之租金已較市內各商場低廉，多核於情理亦無不合，舊租戶方面近以所定租金較前有多至一倍以上，致引起該會而有減租之運動，殊不知從前之板房蓬戶與現在之鋼骨水泥新建築房東方面資本耗費相差懸殊，而今市場之房屋每亦不能全部租出，此中空閒房屋利息無形損失之處，勢所難免，故審核該市場所呈房屋租金定率表，全部尚無不合，二，關於免除押金部分，押金係一種保證金，在法律上謂作賠償萬一之損害之担保，至該市場房屋之担保金土地法第百六十五條有明白規定，以現金爲租賃房屋担保者，其現金利息視爲租金之一部，前項担保之現金之總額，不得超過二個月租金，該東鎭商業市場現規定新租戶二個月押金，舊租戶僅須一個月押金，新舊住戶之間，待遇上已示優劣之分，揆諸法理人情，該市場實收一個月押金，似無不合之處，三，關於租貨面屋部分，該東鎭市場保遵照本市管理市場辦則第五條之規定劃區營業，如估衣者歸估衣區，雜貨商歸雜貨區等等，以資整齊，不如從前之混合，今各舊住戶中如業理髮者在該市場理髮區中，臨馬路如有面房屋者以應有租賃優先權，然斷不能任業理髮者雜於飯館區中，售魚肉者混合於成衣區中，以妨礙有限制使用區之實行，四，關於豁免舊欠租金部分，（參照土地法百四十八條）如各舊住戶該市場房屋營業，既須交租金押金，又須佈置店屋費用已屬艱難，如再欲其同時繳清舊欠房金，小商人實覺力所不逮，惟查房東方面前已一律豁免欠租三月，而各舊住戶中有除去豁免之七月外，尚有拖欠一二月或三四五月及七八月不等者，對於此點應勸令房東方面將全部舊欠豁免，以示體恤，而期共求繁榮，（下略）又訊，東鎭商業市場翻修竣工之後，各商號早已遷入營業，惟尚未舉行開幕儀式，茲悉該市場定於今（十四）日午前十時，在場內商業舞台，舉行開幕禮典，並備茶點演劇，招待各機關團體代表參加，以襄盛舉云，

## 膠路委員長 葛光廷 日內將晉京

膠濟鐵路委員長葛光廷，以二十二年業已終了，關於一年來之路政設施，及收支狀況，亟有向鐵部

## 本市紅卍會惠及鄰境
### ∴運棉衣三百件去高密施賑∴

本市紅卍字會，客歲冬初即發起募集棉衣，以備分發貧民，作禦寒之用，籌辦以來，先後募集達二千餘套，除分發本市貧民及發出千套運往魯西施賑外，尙餘棉衣三百件。該會近據高密卍會函稱，本年冬季衣賑，倍感困難，請盡力幫助，以惠貧民云云，該會准函後，以本年度慈善事項，已將結束，存儲棉衣已歸無用，特於前日將該項棉衣，由膠路運往高密，以救貧民云。民言

## 昨日到青 泰安所運巨鯨
### ○在膠濟車站展覽○票價時間已規定○

泰安孤貧院所運巨鯨，今日已到本市，現在膠濟路車站展覽，票價成人二角，童子一角，自早九點起，至晚八點止，聞共在青島停留二星期云。

## 青島學院 購機關槍
### 月底即可運來 發給學生演習

本市日儒所設之青島學院，素極注重軍事訓練，但以前所操演者，皆係步槍，該校當局，嗣又鑒于戰術進步，祇練步槍，于軍事技能，猶有未足，是以特向日本訂購機關槍多架，以備學生練習，聞此批武器，現已製造成功，本月底即可運來，發給學生演習開放云（捷聞）

## 膠路管委會 第二一二次臨時會議
### …議決事項六案…

膠路管理委員會於十日舉行第二一二次臨時會議，出席者，委員長葛光廷，委員陸夢熊，崔士傑，彭東原，陳延文，列席者祕書尹援一，主席委員長葛光廷，記錄祕書尹援一，主席恭讀總理遺囑，開會，審查上次議決案，討論事項，一，材料處呈請購料單第三七一號案，議決，照購，二，材料處呈請定料單定購臥車褥子案，議決，照購，三，購料審查委員會第二一零四號報告標購墊繩油刷案，議決，照准，四，購料審查委員會第二一一零號報告標購大紅瓦案，議決，呈部，五，購料審查委員會第二一二二號報告標購玻璃案，議決，照准，六，購料審查委員會第二一一四號報告標購灰條案，議決，照准，

## 時評
### 救濟貧民宜澈底

時值隆冬，天寒地凍，鰥寡孤獨無告之人，凍餒堪虞，社會局有鑒及此，故亟亟籌備施以賑濟，並令各辦事處調查轄境內之此輩苦人，以便發給衣食，度此嚴寒，此誠政府之善舉，最値得民衆之感戴者也，但是此項救濟，乃係臨時性質，每年僅有一次，過此時期，無告者之痛苦，仍不減於昔日，管見所及，政府欲施救濟，宜求澈底辦法，利用此等人之能力，以解除其本身之困難，因此等人不能盡爲殘廢，具有生產能力者，不乏其人，政府倘一並收容之，祇費衣食養殘老者一部，其餘各就所能，教以工作，使之自食其力，並授以學識，陶冶其德性，令其知乞討爲可恥，工作爲可樂，行之既久，啼飢號寒之慘狀，庶不再現於今日。

## 市立中學 昨晚舉行師生同樂會
### ∴足球賽戰勝禮賢A隊∴

市立中學本學期，除積極提高教學效率外，對於課外各種活動訓練，無不竭力提倡，最如近舉行辯論會，初中組辯論結果，已誌前報，茲探悉該校於星期四（十一日）高中組繼續舉行，題爲「中等學校應恢復選科制度」，結果正面得分較多，昨日午後依照原定計劃舉行中英字書法比賽，晚間在大禮堂舉行第六次同樂會，師生合作，以資聯歡，節目有新劇，提琴，京戲，大鼓，道情，武術……等，計達數十項之多，直至十時始盡歡而散。又訊，該校足球隊與禮賢中學足球A隊，於昨日下午三時在體育場比賽足球，結果，三比零，勝利屬於市中


德國 培被口牙膏 愛味阿潔皮油

Pebeco Tooth Paste

Nivea Skin Oil

培被口牙膏之所以異於他種牙膏者在其能消滅口中菌類不傷口腔之粘膜與牙齒之磁面其功用能保持甚久

又愛味阿潔皮油功能滑除毛孔內一切污穢使血脈流通强健皮膚等功效不勝枚舉至其芬芳清爽尤其餘事欲保持健康者曷不試之

各大藥房均有出售

青島 批發經理德商方濟公司 取引所十二號 電話四七七二

溜冰 青年溜冰場

日夜溜冰場建築完竣冰結即行開幕並配中西音樂設有化妝室茶室休息室冰鞋冰刀廉價出售出租季券六元四元場券三角二角

◈浙江路青年會◈

海京呢絨之特色

▲請各界注意▼

1. 面寬 雙幅面寬五十六寸
2. 質地 用全新國產純羊羢織成質料純淨十分柔輭十分輕煖
3. 經洗 顏色純正織造得法雖經洗濯既不退色亦不縐縮

青島總經理 元成商行 中山路十五號

婦女正誼會爲青村平民學校籌款演劇劇目

元月十四日戲目 六點起至十一點半
燭影計 徐正祥 王鈴石君
定遠縣 司子芸君
降龍木 陳曉初君 江衡甫君 秦俊人君 市隱 譚蘭生君
雪豔娘 王心農君 李幼雲君 王貫之君

元月十五日戲目 六點起至十一點半
叫關 施蔭僑君
桃花宮 劉竹銘君
瓦崗寨 王心農君 陶北屏君
白虎堂 劉竹銘君 江衡甫君 司子芸君 徐正祥君
雙姣奇緣 孫紹白君 秦俊人君 李幼雲君 郭運臨君 王石齡君

佳座無多 務祈早臨 每票一元 祇限一人 風雨無阻 隔日作廢

美麗棻館啓事

本館開設中山路德縣路轉角特備細品香茗各式細點應時小吃掛爐燒鴨特別和菜桶油白雞褡褳干絲三鮮連麵包餐筵席南北時菜精美酒肴新聘高等名廚師烹調美善定價低廉茶役伺應週到室內佈置力求雅潔現在裝修齊備謹擇於十二月二日開張敬請各界駕臨嘗試謹當竭誠歡迎 電話三三五五五號

得獎鳴謝

敝人購萬國儲蓄會全會一份號碼第一一四二八八號僅逾十七個月竟於本月得中頭獎二千元當即如數領出會中職員對於儲戶之利益誠懇維護辦事手續亟其簡便幸運之來不知何時製造機會則不可不速儲蓄有利且有巨獎存欵計劃實無出此之上者敝人除自願捐助本埠基督教同道堂五百元並分贈親友五百元外謹此鳴謝以廣傳佈

青島東亞建築工程行王耘非夫人敬啓

本會儲蓄種類如左

全會 月存十二元除滿期還本洋二千元外加紅利外每月有得洋五萬元之希望
半會 月存六元除滿期還本洋一千元外加紅利外每月有得洋二萬五千元之希望
四分會 月存三元除滿期還本洋五百元外加紅利外每月有得洋一萬二千五百元之希望

諸君如欲捷足先登即請即日來會儲蓄幸勿遲疑錯過良機也

洪泰號緊要啓事

敬啓者頃閱正報第二版載有律師鄭化南代表洪泰號東主李王淑華啓事一則不勝詫異查洪泰所有地皮房屋以及一切事件向由萊陽路新八號賬房經管此次洪泰商場所設賬房係大房一方面所立並未得全家同意依法不生效力且前賬房並未結束移交收租人員亦未辭退誠恐外間不明眞相發生誤會茲特鄭重聲明凡各租戶交付租金仍以萊陽路本賬房所派人員爲憑如有訂立租約等事亦請逕向萊陽路本賬房接洽爲要此啓

李恩霖 文鐘 印啓

電話出讓 如欲者請掛四九一二號電話接洽

教授跳舞 保證成功

Tsingtao Dancing Studio

茲有一年青女士爲哈爾濱上海著名跳舞教授婦教授孤步舞，華爾茲舞，白羅絲舞，唐戈舞與及各種最新式交際舞教法新穎教授迅速學費低廉保證成功各界仕女如願學者請於每日上午十時至下午　時至湖南路四十五號二樓接洽無任歡迎

青島跳舞研究院謹啓

鼎璋攝影部

爲發展營業不惜重資今由德國蔡司工廠購到照相最精美F三五大鏡頭爲優待主顧起見仍照原碼八折（限期一月）攝影諸君請駕早臨勿失良機

中山路一一六號 電話二二一〇九號

# 各地新聞

## 劉桂堂殘部 圖竄魯境未遂
◇一股二千餘人到達濮縣又竄大名◇
◇一股一千餘人竄抵德州又退深縣◇

濟南快信，劉桂堂近率殘匪三千餘騎，過冀南分股南竄，希圖潛入山東，再回魯南抱犢崮老巢，山東省政府主席韓復榘除已令駐魯北之七十四師師長李漢章部第二民團指揮趙仁泉部，加緊防堵外，並另派駐濟南二十二師谷良民部一團，對博山騎兵團李宜德部全團，開赴魯北魯西，協助截剿，佈置極爲周密，據當局今日(十二)所得消息，劉匪一股約二千餘人，於十一日夜間竄至魯西濮縣之大王廟，希圖由該地渡河，仍按民國二十年竄回魯南故道，經鄆城汶上大汶口等地，回費縣抱犢崮？因經軍隊堵截，知有防備，未敢久留，今日(十二)已竄往大名，另有一股約在一千餘人，竄至德州桑園附近，亦因軍隊防堵，未敢南來，仍折回冀南深縣，按情形推測，劉桂堂殘匪欲由魯北魯西入魯，已殆不可能，大約或將由冀南入河南，沿隴海路線竄至海州，再圖回魯南老巢云。(十二日)

## 韓主席 蒞膠情形
下車後對各界訓話 並槍決排長王治邦

膠縣通訊，山東省政府主席韓復榘氏昨日離青當日上午十時專車抵膠州車站，因韓主席諭令不准歡迎，故在站內迎接者，僅有八十六旅旅長陳德馨，參謀長賈澤源，縣長周竹生等數人，韓氏下車後，即在車站前面空地內，集合人員訓話，大意謂，前乘沈市長電邀，乘新年休假之便，來青一談，本人以沈市長盛意難卻，故於七日到青，當時因時間關係，在沿途各站未停，茲趁返濟途中，與大家彼此見面一談，公務人員係與人民服務，須以愛民爲本，爲長官者不要貪贓枉法，尤須約束部屬，對於人民一草一木，亦不准取擾，去年膠縣南鄉民演劇，竟有民團排長王治邦帶兵滋擾，並開槍擊斃鄉民二名，實屬可恨，談至此，問周縣長此案如何了結，周答此案經民團張指揮將該排長判處無期徒刑，韓謂此案辦的太輕，即諭令周縣長將該排長，槍決，韓訓話畢，即上車西去，陳旅長亦隨韓氏赴高密，周縣長回縣後，立將該排長王治邦由監獄中提出，驗明正身，綁赴西門外迤北城壕下槍決，並張貼布告，俾人民週知。

## 魯教廳改正 全省中等學校名稱
已分別通令各校遵照……
小學改名刻正進行辦理

濟南快信云，山東教育廳，前奉教育部令，以各地中等學校，名稱龐雜，多不正確，應一律加以改正，以便易於辨識，該廳奉令後，即將全省師範中學及職業學校等，詳加審查，分別改正其名稱。並呈教育部審核，現已奉到批准，特分令各該校遵照，至於本省所有小學，該廳亦決定一律改正名稱，已令各該校呈報原名，以便審查改正。惟小學名稱由教廳全權決定，不須呈教育部審核。茲將教廳通令及各校新名，分誌於後。

◎教廳訓令◎ 令省立縣立 奉改正

中等學校名稱一案·業經本廳遵照中學規程第七條，師範學校規程第十一條，及職業學校規程第九條之規定，分別擬定改正名稱表，呈奉教育部指令第一三八三八號准予備案在案，自令到之日起，應即遵照改稱爲「某校」，以符原案，除分令外，合行印發原表令仰遵照，此令。

◎各校新名◎ 省立第一師範學校，改名省立濟南師範學校，省立第二師範學校·改名省立曲阜師範學校，省立第三師範學校，改名省立聊城師範學校，省立第四師範學校，改名省立益都師範學校·省立第五師範學校，改名荷澤師範學校·省立第一女子師範學校，改名省立濟南女子師範學校，省立第一鄉村師範學校，改名省立濟南簡易鄉村師範學校，省立第二鄉村師範學校，改名省立萊陽簡易鄉村師範學校，省立第三鄉村師範學校，改名省立臨沂簡易鄉村師範學校，省立第四鄉村師範，改名省立滋陽簡易鄉村師範學校，省立第五鄉村師範學校，改名省立平原簡易鄉村師範學校，省立第六鄉村師範·改名省立惠民簡易鄉村師範學校，省立第七鄉村師範學校·改名省立文登簡易鄉村師範學校，省立第八師鄉村師範學校，改名省立壽張簡易鄉村師範學校，省立高級中學，改名省立濟南高級中學·省立第一中學，改名省立濟南初級中學，省立第二中學，改名省立聊城初級中學，省立第三中學，改名省立泰安初級中學·省立第四中學·改名省立惠民中學，省立第五中學·改名省立臨沂中學·省立第六中學，改名省立荷澤中學，省立第七中學，改名省立濟甯初級中學，省立第八中學，改名省立烟台中學，省立第九中學，改名省立掖縣初級中學·省立第十中學·改名省立益都初級中學，省立第十一中學，改名省立臨清初級中學，省　第十二中學，改名省立德縣初級中學，省立第十三中學，改名省立諸城初級中學，省立第一女子中學，改名省立濟南女子中學，省立第一職業學校、改名省立濟南初級工業職業學校，省立第二職業學校，改名省立濟南女子初級染織蠶絲職業學校，省立第三職業學校，改名省立濟甯初級工業職業學校，省立第四職業學校，改名省立陽穀初級染織職業學校，曹縣縣立鄉村師範學校，改名曹縣縣立簡易鄉村師範學校、鄆城縣立鄉村師範學校，改名鄆城縣立簡易鄉村師範學校·定陶縣立鄉村師範學校，改名定陶縣立簡易鄉村師範學校·滕縣縣立鄉村師範學校，改名滕縣縣立簡易鄉村師範學校，鄒縣縣立鄉村師範學校，改名鄒縣縣立簡易鄉村師範學校，陽穀縣立鄉村師範學校，改名陽穀縣立簡易鄉村師範學校，齊河縣立鄉村師範學校，改名齊河縣立簡易鄉村師範學校·諸城縣立鄉村師範學校，改名諸城縣立簡易鄉村師範學校，　城縣立鄉村師範學校改名　城縣立簡易鄉村師範學校，臨夏館清邱冠六縣聯立鄉村師範學校，改名臨夏館清邱冠六縣聯立簡易鄉村師範學校，范朝濮三縣聯立鄉村師範學校，改名范朝濮三縣聯立簡易鄉村師範學校，濟汶金嘉四縣聯立鄉村師範學校，改名濟汶金嘉四縣聯立簡易鄉村師範學校，高博蒲青桓五縣聯立鄉村師範學校，改名高博蒲青桓五縣聯立簡易鄉村師範學校·(十三)

# 商情一覽

## 滬市商情
廿三年一月十三日

▲上午棉花▼

| 月份 | 一月份 | 二月份 | 三月份 | 四月份 | 五月份 | 六月份 |
|---|---|---|---|---|---|---|
| 上午 | 四一·四○ | 四一·六五 | 四一·七五 | 四一·八五 | 四二·一○ | 四二·○五 |
| 下午 | 四一·四五 | 四一·五五 | 四一·六五 | 四一·七五 | 四一·九五 | 四一·九五 |

▲上午棉紗▼ 三月份 七六·四○　四月份 七七·○○
▲下午▼ 一月份 一七二·○○　二月份 一七三·八○　三月份 一七六·○○　四月份 一七七·二○　五月份 無市　六月份 無市

▲上午小麥▼ 三月份 三·八○
▲下午▼ 一月份 三·九九　二月份 三·九○　三月份 無市　四月份 無市　五月份 ○·二　六月份 無市

▲上午金融▼ 標金 無市　法匯 五·五三·二○　德匯 九·一·二五　美匯 三三·三○　標金 六八四·八五·○○

▲上午黃豆▼ 三月份 三·八○　四月份 三·八一　赤金 一○·九○·八六

◎下午◎ 三·八四　三·八三

▲上午麵粉▼ 一月份 二·一四五　二月份 二·一三五　三月份 二·一四五　四月份 二·一三七五　五月份 二·一四五　六月份 無市

△下午△ 一月份 二·一二五　二月份 二·一三五　三月份 二·一三七五　四月份 二·一三五　五月份 二·一三五　六月份 無市

## 青市商情
廿三年一月十三日

◆現紗◆

| 牌名 | 松鹿 | 銀月 | 寶船 | 花蝶 | 寶來 | 立馬 | 彩球 | 五子 | 銀月 | 宮女 | 五星 | 寶船 | 寶來 |
|---|---|---|---|---|---|---|---|---|---|---|---|---|---|
| 支數 | 三二 | 三二 | 三二 | 三二 | 三二 | 三二 | 三二 | 二○ | 二○ | 二○ | 二○ | 二○ | 二○ |
| 價格 | 無市 | 二一三·五○ | 二一三·○○ | 二一二·○○ | 二一一·○○ | 無市 | 無市 | 一九八·○○ | 一九一·○○ | 一九一·○○ | 一九○·○○ | 一八二·○○ | 無市 |

| 牌名 | 立馬 | 鴻禧 | 銀月 | 五子 | 金貨 | 五星 | 寶來 | 寶船 | 五子 | 大寶 | 嘉禾 | 金貨 |
|---|---|---|---|---|---|---|---|---|---|---|---|---|
| 支數 | 一○ | 一○ | 一○ | 一六 | 一六 | 一六 | 一六 | 一○ | 一○ | 一○ | 一○ | 一二 |
| 價格 | 一八四·二五 | 一八一·○○ | 一八三·○○ | 一八一·○○ | 一八○·○○ | 一七八·○○ | 一七九·○○ | 一六九·○○ | 一七○·○○ | 無市 | 一五○·○○ | 一七六·○○ |

◆割錢◆

| 牌名 | 五子 | 花蝶 | 立馬 | 水月 | 五子 | 花蝶 | 五子 | 五子 | 寶船 | 五子 | 寶船 | 五子 | 寶船 |
|---|---|---|---|---|---|---|---|---|---|---|---|---|---|
| 股數 | 二十股 | 四十二股 | 二十四股 | 二十四股 | 四十二股 | 二十二股 | 二十四股 | 二十四股 | 二十四股 | 三十二股 | 三十二股 | 二十股 | 二十股 |
| 價格 | 無市 | 二七二· | 二七四· | 二七二· | 二二五· | 三○○· | 三一八· | 三五五· | 三五五· | 三四八· | 一四八· | 二四七· | 二四○· |

◆期紗◆ 32標準紗一月期：前盤 開二一五·七五 收二一八·五○；後盤 開二一八·○○ 收無市
32標準紗三月期：前盤 開二一七·五○ 收無市；後盤 開二一八·五○ 收二一八·○○

◆廣幫辦◆ 平度生油 二二·○○　本街淨生油 二二·五○　石島生米 五○·○○　乳山生米 五五·○○
◆西洋辦◆ 金口生米 四九·○○　王家灘生米 四九·○○　西南口生米 四八·○○　齊東生米 四九·○○　平原生米 四八·○○　汶口生米 四七·○○
◆東洋辦◆ 西南口生米 四八·○○　徐州生米 四二·○○　高密生菓 三七·○○　作山生米 三八·○○　金口生米 四九·○○　石島生米 五一·○○　高密生菓 三七·○○

△土產▽

## △外洋進口貨物
一月十三日

由崎戶來 山下汽船 東海丸：
| 品名 | 數量 |
|---|---|
| 通用漢口票 | 九八五 |
| 邊業票 | 九九○○ |
| 北京人洋 | 九九四○○ |
| 立小洋 | 九○四五 |
| 羅漢口票 | 一八○○ |
| 二○小洋 | 七二○ |
| 美金鎊 | 二八○○ |
| 美金洋 | 四三○六 |
| 英銀票 | 二七○○ |
| 英金鎊 | 二四○六 |
| 先令票 | 一二○ |
| 日律票 | 二一○ |
| 菲律濱 | 二○四○ |
| 非拿大 | 二八○○ |
| 坎加坡 | 一七○○ |
| 新比銀 | 一○五 |
| 六金鎊 | 二○○ |
| 俄馬克 | 二○○ |
| 金佛郎 | 七八○ |
| 德蘭票 | 七六 |
| 荷蘭金 | 七○○ |
| 法單金票 | 一五 |
| 法位 | 六五 |
| 金位 | 八九 |

◆本街辦◆ 金口生米 四九·○○　王家灘生米 四九·○○　汶大豆油 四九·○○　現路米 四一·○○

▲麵粉▼ 雙鐵粉 二·四七　兵船粉 二·○○　青島粉 二·三六　三多粉 二·二五　火磨車粉 二·四七　炮車粉 二·二七

◆行情◆ 五天申票 九九二五　電匯元 九○○二　銅元申 九八○○　上海票 九八八五　山東票 九○二一　大連票 九六○○　天津票 九三○○　烟台票 九三七五　威海票 九三○○　香港票 一○五　中國漢口票 六五○

## △外洋出口貨物
一月十三日

由門司來 中村組 雲海丸：無貨

由崎戶來 山下汽船 東海丸

去東京 山下汽船 來海丸：粗鹽 四,八○○噸

去大阪 中村組 雲海丸：粗鹽 二,三○○噸

## ▲通商口岸進口貨物
一月十三日

由大連來 政記公司 安利輪：無貨

由申來 靖安輪：橘子 二二件，麵粉 一○○包，墨水 三箱，線嘩嘰 六箱，粗布 六件，麻繩 三箱，茶葉 一九件，竹筍 三二件，橄欖 五二件

由廣東來 怡和洋行 貴生輪：冰糖 一五包，空桶 七四個，糖 四四個

去香港 (由申來)：料 三件，品 五○，桶 一匣

去汕頭：糖 三六件，紙 七包，子 四件，空紙 五五○，袋 一五件

由申來 紙煙 一○件，煙 八件，青袋 一七件

## ▲通商口岸出口貨物
十一月十三日

去上海 三北公司 靖安輪：骨粉 八包，皮貨 二件，蛤蜊 四包，皮鞋 一件，紙片 四件，棗皮 四件，貨 一○件，糊 一九件，三北公司 明山輪

去申 政記公司 安利輪：山煤 三○○噸

去申 萬山丸 (博山煤)

去天津 棉油 一九○件，布 六○包，紙 一二○件

由申來 三北公司 明山輪：紙 一八件，粗 三六件，機油 四九筒，棉布 五箱

由烟台來 萬山丸 上海來

無貨 由申來：橄欖 三○噸，撫順煤 八○包，高粱 九五包，大米 三五○，醬油 五二筒，瓦斯 一二○件，桔子 二三件，魚翅 三○包，木炭 一二件

六共同輪 大連來

去上海 貴生輪：香煙 五箱，牛骨 一二件，肥皂 二件，皮球 一件

去香港：空瓶 三件，空桶 五○件，烟葉 二五件，牛皮 一七件，顏料 四件，核桃 六件，石板 九包，蓄氣管 二件

去廣東：豬油 一○件，生米 三○件，梧漿 五八件，生片 二包，島米 一○件，生棗 五○件，植油 四○件，乙片 二○包

## 輪船出入港預告

▲招商局 普安快二輪 一月十四日由申來一月十六日申往

▲怡和洋行 怡生輪 一月十五日港申來一月十七日申廣港往

▲太古洋行 綏陽輪 一月十五日申來一月十六日申港往

▲大連汽船會社 大連丸 一月十三日大連來即日申往　奉天丸 一月十四日申來即日大連往　青島丸 一月十六日大連來即日申往


## 預埋禍根 陷害艮民

敬啓者敝人宅地契約上載明中分二分正今被鄰人宮崇峯蓋屋鋪基佔去五厘一毫當時敝人與之爭執會經各村村長及公正人等用竿尺將敝人之地切實丈量確係被宮崇峯佔去五厘一毫只〒下一分四厘九毫此事遠近人等無不知悉敝人不得已乃到李村分庭提起訴訟不料分庭竟判稱敝人之地丈量出二分七厘五毫不惟並無不足且顯係有餘若照此判實行則敝人每年約多納七厘五毫之權銀並可教宮某向敝人宅地內再割去七厘五毫正以符契載之數將來非逼敝人拆毀房屋不可此種判決顯係預先埋下與訟禍根陷害我鄉間愚民敝人蒙此黑冤哭訴無門特登報端以明苦衷懇乞當局諸君憐而救之

李村區南屋石村冤民劉丕儀啓

## 招請司賬

須熟悉中式賬簿及珠算性情和氣敏捷並有妥保者請先來親筆信說明經驗年齡籍貫合則函約面洽月薪由二十元起　本報信箱第四號某商號啓

## 遺失圖章聲明

啓者敝號茲因不愼將此(青島裕興祥)圖章遺失自本月一日起無論何種條據蓋有該形圖章者敝號概不負責特此登報聲明作廢　青島裕興祥啓

## 遺失匯票聲明

敝人由所口到青島辦貨執有公茂永出永字第一三十二號匯票一只三十三號一只每只洋二百元係青島同豐益照付該票不知在何處遺失無論中外人士拾得概作廢紙除去電止付外特此登報聲明　敝人日照王鴻浦啓

## 青島漁業股份有限公司第二次股東常會通告

逕啓者本公司定於國歷二月四日上午九時假青島市商會開第二次股東常會除分函通知外特再登報通告　廿三年一月三日

## 交通部爲便利公衆通信特訂電報減費辦法通告

自民二十三年一月一日起，凡國內華文電報之發往地名及收報人姓名住址，共計不逾十五字者概作五字計費。例如 漢口濟生一馬路鴻鈞里109號丁子鴻 以上共十五字，祇照五字收費。逾十五字者，按字加費，例如十六字者作六字計費，餘類推。掛號住址及發往地名，例如「0222北平」仍照向章，在明碼電內作三字，密碼電內作二字計費。用電話號碼代替收報人住址者，例如「南京話21131王維誠」祇作四字收費。

◆詳情可向各地電報局及無綫電台詢問◆

卍加急電報卍 查國內華洋文加急電報向照尋常電報價目三倍收費，自二十三年一月一日起，一律減照尋常電報價目二倍收費。

卍附告卍 現行國內電報價目如下…華文明碼每字銀元一角，密碼或洋文每字銀元二角，上開價目全國一律，不分本省隔省，同樣收費。

## 華文電報

## 青島海軍工廠營業啟事

敝廠自撥歸市府今春內部設備如冷風機瓦斯燒焊及各種重要機器無不應有盡有但向皆承修軍艦工程對於各界少所貢獻殊深抱歉茲爲服務社會發展工業起見近復設置電焊機廠添聘專門技師承辦各種船舶機器鍋爐木器家具及一切機械工程價格低廉工作迅速如蒙惠顧無任歡迎　電話四四一一　四四一七　青島莘縣路一號

## 律師盛家艮受任協順興董蔭餘堂常年法律顧問

本律師茲受任協順興董蔭餘堂聯合聘爲常年法律顧問嗣後如有侵害上開當事人財產營業信譽及其他應享一切法益者本律師當盡依法保障之責除訂約外特此通告　事務所中山路一六六號電話五二一九七號

## 姚佐頓 根除白濁丸

國民政府註冊　英國政府註冊　荷蘭政府註冊

本醫生發明此丸藥性和平無攻伐瀉墜之弊有清毒止痛之功專治新久淋濁不論體虛壓熱或花柳傳染有痛無痛均能保證患者藥到病除永不復發購者須堅決認定(姚佐頓)庶不致誤　(各埠藥房均有出售)每料二元　半料一元

青島總經理中山路(共和藥房)(大中華藥房)

總發行所上海三馬路　姚佐頓大藥房謹啓

## 諸君三思

曾作退一步設想否？

萬一不幸：自己：年邁不能工作經濟如何支持？妻子：生平最鍾愛之一人如何度活？兒女：教育婚嫁費贍養費有無着落？急急找着一家殷實可靠的人壽保險公司投保壽險，則上述問題都可解決了。

既作退一步設想，應作進一步準備了。●本公司資本充實。歷史悠久。基礎穩固。保費低廉●

總行：坎拿大；分行：世界各大商埠
山東總經理：青島和記洋行　電話二二一○九號
青島分經理處：吉昌商行中山路九十一號二樓
●各種章程　承索卽奉●

合衆人壽保險公司謹啓

## 大豐行
青島陵縣路十六號

外埠函購加郵費一角五分

| 英國 倫敦 大香檳 | 第四期 航空 建設獎券 頭獎 | 英國 倫敦 小香檳 |
|---|---|---|
| 五十萬元 | 五十萬元 | 二十萬元 |
| 每張洋拾元 三月二十三日開 | 每張十一元 每條分準二十元 於三月一日開獎 | 每張洋六元 三月二十三日開 |

## 中國實業銀行儲蓄部
第一次(別名)特獎壹個 頭獎壹個 貳獎兩個 叁獎三個 肆獎肆個 五獎四個 中獎號碼及中獎戶別(說明)

特獎：第二八九四六號 上海六戶 杭州四戶 每戶各得一千元
頭獎：第一八八七二號 天津一戶 獨得洋貳千元
貳獎：第一三零二二號 蕪湖二戶 各得洋五百元；第四八五七一號 南京十戶 各得洋壹百元
叁獎：第四八九三二號 上海十戶 各得洋五十元；第五二三一號 上海一戶 獨得洋五百元；第五七四五二號 上海一戶 獨得洋一五百元
肆獎：第四六五六四號 上海一戶 獨得洋三百元；第一六三五號 天津十戶 各得洋三十元；第二六七一號 上海一戶 獨得洋三百元；第三八七九六號 北平一戶 獨得洋三百元
五獎：第(一八三四)號 上海一戶 獨得洋二百元；第六一七○號 唐山一戶 獨得洋二百元；第四六○七六號 上海十戶 各得洋二十元；第五四七八○號 北平一戶 獨得洋二百元

小獎末尾壹叁，叁叁，五叁，七叁，九叁，

中獎號碼及中獎戶名詳載於正式對號單 現已揭示本行門口合併聲明

▲欲使兒女健全活潑▼
▲欲使身體肥胖強健▼

請飲！

衛生 消毒 牛奶、
滋養 豐富 山羊

**青島牛奶舍**

牛奶場太平鎭　電三〇〇四
本行堂邑路　三〇三六號
分行遼寧路　話五一〇六

弊場特點　開幕最早
民國四年　已至於今
規模廣大　設備完全
良種牛乳　不誤主顧

**天氣奇寒！！**

**寒暑表要點以下**

△△**理想成爲事實！！**

奇寒之下足以使人幻想春光明媚花香鳥鳴風和日暖之春溫時期但此幻想祇須不難於實現並尊處可設置暖氣設備則之日使君於奇寒之日而如置身風和日暖之春朝矣

**顧發利洋行**

裝置暖氣工程經驗最富如蒙委託不勝歡迎

青島辦事處安徽路十四號　總行上海四川路

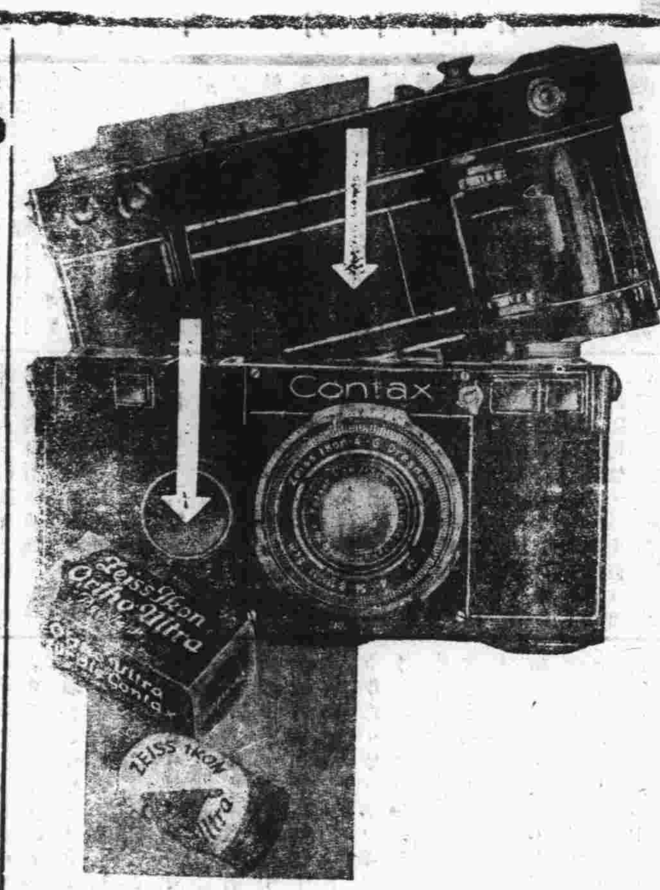


**康泰時鏡箱**

—專裝配—

蔡司名貴鏡頭鏡頭有八種之多可以任意變換

代銷處　天眞照相館　青島大藥房　堅村洋行

吳淞路十三號

總經理　德商禮和洋行光學部

電話三四〇七

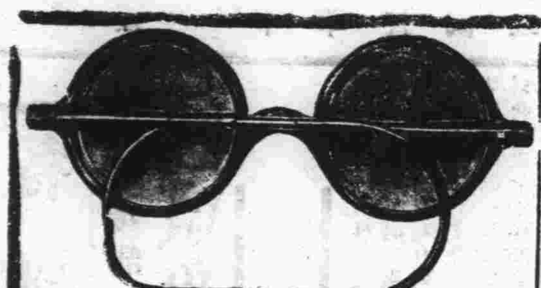

**嶗山晶石眼鏡老店**

小號在青開設三十餘年專採辦嶗山各種晶石製造各式眼鏡久蒙各界稱贊時下又歎購得嶗山巨峯附近晶石奇多成色最佳無拘茶晶墨晶水晶紫晶比從前採辦者遠勝新曆現在已將各時式眼鏡完全造成欲養目者萬勿失此良好機會倘蒙賜顧曷勝歡迎並修理舊鏡彙售雲翠老玉藏鑽等物貨眞價實童叟無欺特此敬白

▲緊要聲明▼小號原無分號並代理處屢有冒充小號名義者請各界注意認明小號招牌仿單庶不致誤

青島即墨路西首北　**三山誠眼鏡店謹白**

**返老還童　扶陽聖藥**

**育興賓固本片**

此片乃採自植物精英精液復經精治審試驗手續加以發貴藥料配製成片故其效力可靠藥質純淨功能滋陰補陽久已馳名歐西各國專治先後天虧損腎部失能精竭腦虧夢遺早洩老年精衰少年早婚房事力衰舉而不堅見色即洩一切虛憂諸病服此片後精力充足返老還童靈驗無比惟冒牌甚多願者必須認明「德國怡克育大藥廠育興賓固本片」以防假冒

△……每盒大洋二元……▽

德國怡克寧 **淋濁敵藥片** 購片以杜假冒

凡五淋白濁急性慢性新久淋濁或婦女白帶保能根本治療永不復發功效確切服藥一日痛止三日濁清七日斷根購者必須認明德國怡克寧淋濁敵

△……每瓶大洋一元五角……▽

**頭痛牙疼**一星牌**頭痛藥**

之痛特效百發百中每包洋三角

主治百般頭痛一切牙痛不論男女老幼以及婦女行經之頭痛牙痛等症有服後三分鐘止

△購者必須認明一星牌以防假冒▽

香港天壽堂 **姑嫂丸**

治婦女經期不調血色不正或多或少或前或後遠近閉赤白帶白淫子宮寒冷一切暗濕久年不育服之ノ病體子百發百中每盒一元

海狗鞭 **健腎丸**

治療男子腎虧陽痿房事不舉不固精冷遺精早洩乏嗣腰膝酸軟一切腎虧服之能滋陰培元老少咸宜功効偉大每盒一元五角

一星牌 **拔毛藥**

男子鬍鬚女人腋毛髮低胸手毛等三分鐘化淨百發百中每盒大洋一元購者切記一星牌函購均加郵力二角函內付款須用掛號信否則失落不負責函購信寄天津小站大東藥房

總發行　**天津小站大東藥行**

經售處　青島中山路金星藥房。黃島路福海藥房。金鄉路太和春

敬啓者本醫士于舍書由醫考取即遊四方活人無算凡有疑難各症一經醫治無不著手成春並世傳八法神針眼科喉科七十二種危險各症無不藥到病除應聲效茲又悉心研究不惜重資親自配合五種丸散均經試驗百發百中之聖藥除已呈明醫廳經醫官化驗無毒准予立案推銷外特將五種丸散名目開列於後以便患疾者就便購服爲禱

**益壽戒煙丸**　此丸專取貴重藥品不寒不燥悉心配合善能代表鴉片海洛英嗎啡一切毒品不但抵癮且能戒除眞神藥也

**清血化毒丸**　此丸專治一切楊梅疳瘡魚口便毒五淋白濁一切危險之症一經試服定能遠勝于六百零六百倍也

**婦女至寶丹**　此丹專治婦女百病月信不調諸虛百損赤白帶下乾血癆症以及久不受孕服之一月定能喜日夢熊爲

**心腹止痛丸**　此丸專治九種心腹諸痛一切虛實寒火傷食等症善能立刻止痛試驗屢效

**經驗防疫散**　此散專治一切霍亂吐瀉虎列拉各症每當夏秋之交虎列盛行來勢兇猛一經試服即能起死回生

青滄總經理長生堂

經售處

青島中山路長春堂　東鎭　海村　菜路　河　西山路　市　泰南　路　和　叉　遼堂新　東四堂　藥方李　天房村　鄒新和河　南平路民堂北　路路福榮　萬福和　衛生堂　天寶生堂　通堂　號

人和藥房

總發行山東歷州西關打水巷

**保壽大藥房啓**

**萬國儲蓄會**

**一月十五號開標通告**

本會定於一月十五號在上海總會舉行開標凡欲新入會者於本月十三日以前在辦公時間內到會付款認會本月十五號開標即有中獎希望有志儲蓄者速來入會幸勿坐失良機

本會儲蓄計分下列三種

全會　月存十二元每月有得獎五萬元之希望
半會　月存六元每月有得獎二萬五千元之希望
四分會　月存三元每月有得獎一萬二千五百元之希望

滿期如數還本並有紅利分配

詳章函索即寄

山東總分會

青島館陶路二號

**萬國儲蓄會啓**


# 請用博山透明磁器

## 山東省立模範窰業廠委託
## 青島國貨公司擔任
## 青島總分銷處廣告

博山透明磁器爲本廠所創造純用本省原料堪稱一等國貨至式樣之精美花色之鮮豔品類之完備價格之低廉尤爲各界諸君所稱道爲便利青市顧主起見茲特委託

青島國貨公司爲總分銷處門市批發一律照廠章劃一辦理概不加價

愛國諸君前往選購當知言之眞摯

招請各地包銷。歡迎零躉批發。詳章函索即寄。

廠　址：博山縣柳行街

青島總分銷處：青島國貨公司

濟南營業部：勸業商場

# 謙祥益綢緞皮貨莊

應時新貨　設備完全　提倡國貨　物美價廉
精緻禮券　餽送方便　定做制服　歡迎參觀

北平路五號　電話三零六六

# 吸檳榔牌香烟

人人有

頭彩五萬元之希望

盒心內打有水印圖章者可換航空獎券一條或贈送檳榔牌香烟

換券處

山東全省總經理青島源祥謹啓　曲阜路十七號　電話二一五八一

總批發中山路慎德成號　電話四五七六號　電話三七二一號

中國華東烟公司出品

（注意）每條盒計二十五小包之內必有一彩

# 青島新民印刷鑄字所

膠州路一〇六號　電話五二五九號

第一補血妙品

味美滋養

# 美女牌葡萄乾

哥哥告訴弟弟　最有益之甜食是　美女牌葡萄乾

美女牌葡萄乾富含鐵質　鐵能補血　故為補血之妙品　與普通甜食不厂　且其味甜中帶酸　又能助消化

美商美國葡萄乾公司　遠東總公司　上海廣東路三號

請認明　美女牌商標

# 開胃消食　胃強靈

瘟疫始發生多於口胃腸欲作預防避免之術惟宜常服胃強靈方可無慮並能健胃增食諸君共鑒

總發行所青島惠東藥房　天津路二十四號　電話三九九四號

# 惠東醫院

（院址天津路廿四號電話三九九四號）

治療科目　外科　內科　眼科　皮膚科　花柳科　產婦科　小兒科　耳鼻喉科　畸形科

診治時間　門診隨到隨診　出診五元　出診隨請隨到　夜深加倍

產科專門女醫師魏義生畢業於上海伯特利醫學院專門產婦科畢業在該醫院專任產科有年學識淵深經驗宏富實為本市產婦之信託者　順產十元產前診察產後探望不取分文貧寒者酌量減收難產及路遠面議


## 青島市財政局布告　第　號

為佈告事案查本局征收自用人力車脚踏汽車脚踏車及營業乘用馬車等車捐每年分四期征收現在二十二年度第三期車捐照章於二十三年一月一日啓征惟查該日適為元旦循例放假三日應改為四日啓征合行佈告上項各車戶務於二十三年一月十五日以前來局繳捐領牌逾期加征滯納費一切切此佈

局長郭秉龢

中華民國二十二年十二月　日


## 新鮮羊奶出售

德國飯店　觀海路廿三號　電話三九五七

## 欲請產婆者注意

茲有產婆遠藤石子　精通學術　曾在日本產科專校畢業　及各大醫院實習甚久　在本埠開業亦已數載　經驗宏富　手術靈敏　過有難產　尤為專長　現住廣西路二十七號三樓王寓　電話四七五九號

## 小兒食積便祕

陳廣習君兩位公子玉照

小兒身體發育全賴消化健全苟消化不健當然營養不良如是雖小兒所食似已充足而仍不免瘦弱虛羸惟欲消化健全非保持消化器與腸管之潔淨不可因腸胃原是相輔而行故也嬰孩自己藥片善能排除腸內污物使消化器免受壓迫故有甚多患食積便祕之虛弱小兒一服此藥片便得康强快樂即如陳廣習君之公子亦其中之一也陳君係廣東荻海中和路寶光攝影館主人其來書云『小兒華瑞華與常患便祕消化不良致甚虛弱後與服嬰孩自己藥片身體漸佳體重漸益今竟十分康强肥壯矣』嬰孩自己藥片專治小兒腸胃出牙各症凡經售西藥者均有出售或直向上海江西路四五一號韋廉士醫生藥局函購每瓶七角六瓶三元五角郵費不取

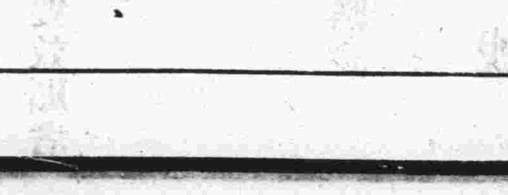


# 面友

## 白皮色　除雀斑

若欲皮膚白嫩。第一要毛孔細小。第二要皮下色素不沉着。否則皮膚必定粗糙烏暗而有雀斑粉刺之患。市上普通膏霜。每含酸素油質。有害皮膚。祇有面友係皮膚學專家之新發明與衆不同。確有白嫩皮膚之奇效。搽後不必搽粉。可以終日雪白粉嫩。不現油光。能在最短時期。將雀斑完全消滅。

各藥房商店機廠均有出售

中國總經理上海北京路二六六百昌行

購時認明「面友」二字註冊商標庶不受欺

青島代理神州藥房

## 一件滿意事
### △老身收了一位乾女兒
牛老徐娘

老身昨天接得富淚小姐的一封信。在她的來信中，她佩服我的慈愛的心腸，贊成我的「守身如玉」的態度。她又敘述她過去的浪漫歷史，她說：「無主義的我，竟漸漸的在男子們包圍之下，將我的天眞，唯一的天眞斷送了」。這是何等沉痛的字句！咳，可憐的姑娘們！最後她誠懇的拜老身爲乾母，萬分哀痛的說：「母親，誠摯的母親，妳不能辜負我吧，允許了我的請求吧！」老身讀罷之後，幾乎掉下淚來。

論理說，老身初來青島，凡事要客氣一點。留然收一位乾女兒，難免不貽笑於讀者，而且說不定有人要對老身有所懷疑。但是，老身以慈善爲懷，富淚小姐一定有不得已的苦衷，才來拜老身爲乾母。在此種意義之下，老身便毫不客氣的收富淚小姐爲義女。

我希望富淚小姐，不，我的乾女兒，把眞名字告訴我，以後有什麼苦處冤處，什麼困難問題，儘管來告訴老身，老身當設法爲之解決。說一句文明話：本乾母當依法盡保障之責。

但是，還有一件要聲明的事：老身窮得不堪，來青島後全憑幾十塊錢的稿費度生活，乾女兒萬不可對乾母提出要錢花的問題，一提出這個問題，老身便要束手無策了！茲作詩一首，贈給我的乾女兒，詩曰：

牛老徐娘喜欲狂　於今遂爾做乾娘
老身雖曉女兒苦　祇怕前來要大洋

×　×　×　×　×

富淚小姐的來信，其中有不便告人之處，礙難將全文發表，惟信後附有新詩，爰披露於下：

苦悶，何堪設想！
憂鬱，不敢瞻望！
我拋棄，雙親故鄉，
漂泊，漂泊于島上。
被環境的壓迫，
被物質的剝奪，
被情思的纏擾，
淹沒了誠摯的心潮！
前途茫茫的我，
只有，只有受妳的保護，指教，
才能得到前途的曙兆。
求妳，要求妳，不要負我，
把光明的彼岸達到。

富淚於青島

## 讀牛老徐娘詩有感
（詩見一月九日附刊）顯庭

其一
三代而還盡好名　好名頗不謬明誠
笑看名實全非者　尙自紛紛目是爭

其二
假人名號以榮私　不識欺人適自欺
爲勸徐娘休上火　自名今世不希奇

## 晨起讀青光詩甚感興味學作二首不知値詩家一哂否
耘非

（一）淡綠輕紅枝上來　梅花不管爲誰開
滿園望穿遊人眼　賺他一年只一回
（二）春風島上尋芳來　勝地流連離不開
培植好花千萬株　全教遊客盡興回

一月十二日

## 夢中的狀況
劉梧齋

一捲一捲的報紙，蜂擁蟻聚的積在我案頭，我就急忙的燃起火紅似的煤油坐燈來，照着一頁頁的向下看，僻壤奇聞，徧衢建設，都不足觸動我的心絃，最使我周旋腦海不能忘的，就是中日問題，兩隻眼睛雖然汗視着白紙黑字的大公報，心之神早已到日內瓦了。驀然間看見洋服皮鞋的大偉人，絡繹不斷的向國聯政府一搖一擺的去開會，我也跟隨着我國代表顧維鈞昂首大步的向前進，刹那間，報到五十餘國，才知道國聯開特別大會啦！

肅立唱歌的儀式，彷彿是我們學校裏過紀念週，主席狄凡勒拉報告說：「開會的宗旨，爲的是中日問題，請中日各代表訴說一番，大家爲之公斷」於是雄闊說：「中村失蹤所以我占瀋甯，中國不承認他的罪過，反而號召他的青年抵制我的貨物，我所以又擴大我的範圍，至有滿洲國的組織，」接着顧維鈞又說：「中村一事，實屬揑造，抵貨由侵略而生，且爲自衛起見，又不得不爾，」主席說：「中日報告完畢，請各國代表發言，」

英美代表同聲說：「滿洲國無存在的必要，日本不即時取消這樣的組織，是我們的公敵，」小國代表繼續着說了一點多鐘，大概是痛罵日本的蠻橫不講公理，若要起兵討日本，請願爲先鋒，這個當兒，雄闊低頭喪氣，若掉了魂似的，顧維鈞却欣欣然有喜色的樣呢！

我這時得了這個消息，沒等的閉會，就聲明回國，經過東省見日軍已撤退淨盡，熙洽張景惠等，都帶着腳鐐手銬，預備槍斃，那溥儀夫婦，也相對涕泣，懊悔復辟的再誤，馬占山亦新接到政府委任，把東省善後的一切，歸他全權處理，我於日內瓦和東省兩個地方，見的現象如是，不禁志得意滿，大聲吗着說：「好：」猛然驚醒，見報紙猶推積滿案，才知是一個夢。

## 失學的追憶
齊顯文

求學：是造就人才的基礎，所以他的價値，非常高尙，也就成了人生最重要的一個問題；而任何人都應當都願意去享受的一件事情了，但是，一個人能够得到求學的機會，確是不容易得很呀！

處在現今這樣的時形社會裏，如果你欲努力求學，想着成就你的學業，必須首先經濟充裕，若是你環境不佳，家庭貧窮，經濟維艱，是始終不能達到目的的，非至半途而廢不可。你看現在無論那個學校開學的時候，什麼體育費啦，什麼講義費啦，什麼制服費啦，什麼……統而計之，不下數十元，像我們這樣的窮小子，那能够担負起這麼些費用呢？雖然學校當局，還在高喊着『學費免收』。咳！我那失學的原故，非因此而何？

我就是被環境所屈服而失學的一份子，處在一個寒微家庭之下，談到入現在的學校，的確是有點不及格，不過我的家嚴，他深知道讀書的利益，所以他就在期望着成全我的學業，竭力供給，然而終因環境不佳，經濟不足，担負不了我的費用，而半途失學了！

光陰流水般的過着，這已是數年前的事了，是在暑假已過學校又要開學的時候，學校裏已通知給我開學的日期，我於是整頓行裝，預備着入學，我的父親，於是爲起難來了，他以爲若是阻止我前去吧，恐怕誤了我的前途，若是叫我再去入學呢？經濟方面，的確有些担負不了。

「××！你先不要去入學吧！」我的父親，躊躇了許久，終於這麼說：臉上掛帶着愁容。

「……」我聞聽父言之後，眞如冷水澆頭一般，不寒而慄，悲淒萬分，但是，我也沒說出個是非來。

「咱的家庭情况，你又不是不知道，我的意思，你大約也不能不曉的，我也不是不想着成就你的學業，飽滿你的志願，不過你求學的費用，咱家實在担負不了。那還有什麼法子呢？况且，咱的家庭生活，還在期待着你來補救呢？」我的父親又這樣的用解釋似的口吻，對我說：

「那麼！我就只好不去入學了！」我雖然很願意努力求學，以求往光明的前途上奔去，但是，我已明瞭所處的環境，是不容我再去努力的了，即便這次强去入學，恐怕敷衍一學期後，還得半途而廢，於自己的前途，並無什麼進步，然於家庭負担，豈不又加重了，所以我終於遵從父命，這樣的應允着。

同時。我們同村裏，有二個同學，同是因爲一個原因，而失學了，自此而後，我們那寶貴的光陰，皆都虛度了過去，黑暗的前途，永無光明之一日，我們是何等的惆悵，何等的悲傷啊！但是與我們落同情之淚的，又恐怕不只我們三人吧！

唉！我等因是不堪造就的了，希望你們現在能够得着享受求學的幸福的學者們，要知道得着這個機會，是很不容易得到的，萬不可自暴自棄，後悔莫及，誤汝前途，飽遊嬉戲，這是我失學之後，在這裏，追憶着，發生的一點感想，希望你們，努力！前進！

×　×　×

## 毀滅了（續）
佟文

還記得是在一個明媚的月下，你向我解釋的話，句句印在我心內，因爲這是從你的心裏傳出來的，無論如何，要保守牠，與我同生死。我不怨你，而不恨你，因爲你的確是愛過我，我也不自悔，也不自恨，因爲男子的愛情，不必講什麼貞操，這是社會的通律，你是男子，我也只是有默認你的權利，了女子在愛情的酒，是只可以喝一口的，若多飲了，便要中毒的啊！

現在我只希望你與靜珠女士達到最後之目的，我祝頌你的前途紅花，愛你的雪爲絕筆，

半小時他看完了，照例的將牠放在枕底，他轉過身子，頭擱在床沿上，他覺視綫移到地板上去了，與他煩惱得有滿腔的苦痛，似被什麼無形的惡魔所壓，他的身體，覺得異常難受，他的思想，有如夏天的燕子，東翔西翔，沒定的向，兩滴晶瑩的熱淚，從兩個眼角裏流出，時時的常流下來，經過耳端，滴在枕上，浸潤了兩個銅元大的濕印，他平時不時流的眼淚（他平常的眼睛，像一冬天的乾滿樣的，擠不出一點水分來，）在這時候，像斷綫的珍珠般，浸潤不已，滴滴的，呼息覺窒息起來，裏面好像塞上了什麼東西，是的，從未如此的悲哀過，也未會如此的感傷過，流過眼淚，在他的短短的生命史上，這是破題兒第一遭，他轉過身子，使他的思想冷靜轉來，他拭淨了被鼻涕所塞的鼻孔，擦乾了淫潤的眼睛，假睡的側臥着，閉着眼：

……兩年前夏日傍晚，海濱的一印事，又清晰的在他的腦海裏活動起來，

那是一個星期日，他吃過晚飯，坐在家裏，覺得很是無聊，便獨自向海邊走來，忽然聽得有人在叫他的名子，一個活潑的少女，桃紅色的兩頰，鮮得多麼美麗，素白色綢紗，緊裹着窈窕的身軀，活似的衣角，飄飄在飛舞，漸漸的走來，（未完）

## 一個夢（續）
鵑心

躊躇彷徨。
孤苦另仃，
怦覆四周的都是災星。
渺小的一條生命；
怎能戰勝了偉大的萬惡環境？
理想嗎？理想眞是騙人的機甕？
只有握着逝去的碎片；
作揮淚的叮嚀！
灰色晦淡籠罩了整個人生！

回　回　回

娛樂，狂歡，消沉，悲喊；
說什麼自投墳墓。
頹廢表現？
的確到處是鎖鐐羈絆！
只有狂飲着這杯顏色和人家不同而似同的濃醉醇漿；
等候着熄滅了生命最後之殘焰！

回　回　回

心靈的反映；
夢裏的悲幻；
嗎！

（完）
一月八日夜寫于膠縣故鄉

## 三姨太太
### 二　星期日之夜（七）
徐寒梅著

走近江海關大門前，惠靈的車夫趙森正站在階沿石上探頭探腦的向人叢裏去尋覓他底主人——楊惠靈。當趙森回到汽車旁，惠靈和迪民早已坐在車廂裏了。

本來，這後花樓也是條很熱鬧的街，祇是沒有廣闊的柏油馬路罷了。它好像是現在南京底唱經樓大街，它好像是三五年前蘇州底觀前街，自從早晨到晚上，來往的行人幾乎和款生路同樣的多。

後花樓離開江海關是很近的，坐着汽車，不消五分鐘便可以到了。

三陽春的掌櫃前，站着幾個招待，一眼瞥見有一輛汽車停下來，並且走出兩個穿着西服的翩翩少年，不消說，必定是有財有勢的少爺公子，於是招待得格外週到。

他倆選了個客房，點了幾樣時菜，喝酒談心，迪民的煩悶也消失了。兩個人暢談着，由同窗時的回溯而至別後的生活，由上海的情况而至漢阜的近狀，政治，商務，鴉片，妓院，畢竟談到了戲劇。

惠靈知道他是喜歡研究平劇的，便把漢口的票房，票友，戲院，價角，都詳細底告訴了他。飯後，由惠靈會鈔，因此迪民便約惠靈上老圃去聽戲——因爲他抵漢以後，早就憧憬着毛氏父女的藝術。

進了老圃，由迪民掏出兩塊五毛錢，買了兩張座的戲券，拐了幾了灣，便進了西舞台。

這時，台上正是毛燕秋扮演的「殺四門」，年齡是那樣輕，非但動作生疏，便是槍法也十分幼稚。台前的觀衆，大家都交頭接耳地在囈語着。

戲單上所載的「日月圖」「二進宮」，「祭長江」是已經演完了，在「殺四門」以後是「御碑亭」，由毛韻珂毛劍佩小趙君玉扮演。

他倆坐了一下，覺得「殺四門」演得太不成話，低聲地向惠靈說：

「我們還是到外面去打個轉再來聽御碑亭吧！」（未完）

歡迎投稿

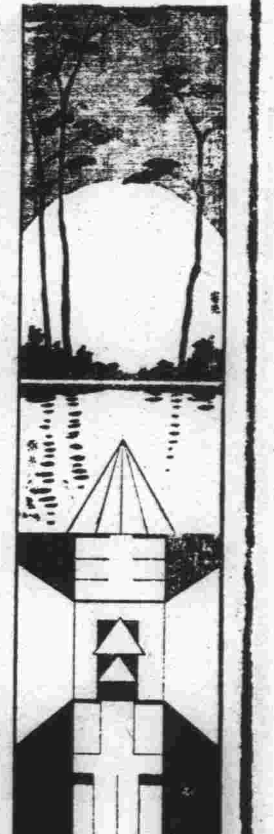


# 肺癆療法新發見
## 肺癆菌之形狀及其抵抗力

肺結核菌（即肺癆菌）係桿狀之細菌。其體形眞直。或稍彎曲。長徑約一遂密百萬之一至五。非肉眼所能見。據一定之方法。以熟練之手段。製爲染色標本。用六百倍至一千倍之顯微鏡檢視之。始克窺知。實爲極小之物也

肺結核菌之抵抗力。非常强盛。推知其抵抗力之大小。爲肺病豫防及治療上之最緊要者。結核患者之痰。放置空氣中時。結核黴菌之生存。可達半年以上。置於光線缺乏之暗室內。則一年以上。尙得保其生存。此種黴菌。亦於寒冷之抵抗力。尤爲强大。遇攝氏零下十度之寒冷。經六七星期而不死。對於溫熱之抵抗力。亦較他種黴菌爲强。他種黴菌遇攝氏六十度之溫度。經二三十分鐘。便行死滅。而此種黴菌。須八十度之溫度。經二三十分鐘。始克死滅。惟對於日光之抵抗力。最爲薄弱。遇直射之日光。經五六分鐘便死。遇攝氏百度以上之溫熱。一二分鐘便死。若就消毒藥而論。肺病患者之結核。在二十倍石炭酸水中。歷三十秒鐘而死。在百倍石炭酸水中。一廓分鐘而死。在千倍昇水中。歷十分而死

肺癆病是人類的大敵

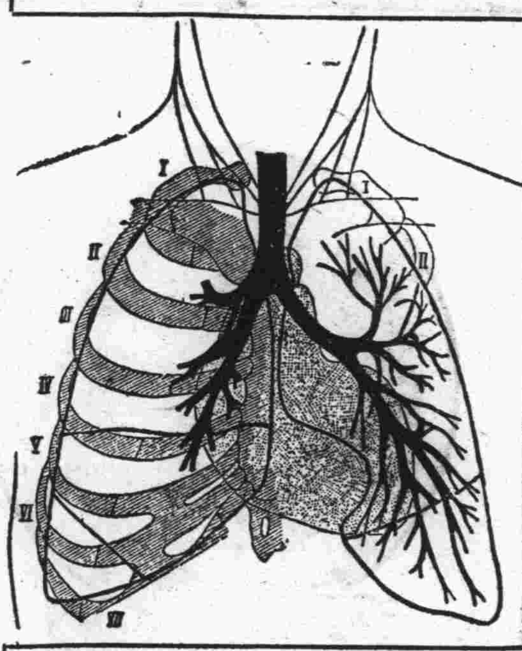

三那星是肺病的救星

肺結核「即肺癆」之原因是結核菌。而此菌一入人體內。則於該處防禦成結節。以斷血行之路。又結核菌能分，一種抗酸性蠟質。包圍其體以菌之一切外來藥力之侵入，故雖用種種殺菌藥。內服或注射終不能達到其病。便實體。曆來醫家所慣用之自然療法。對肺症療法。理學的療法。血清療法。藥劑療法。及其他一切治療法等。尙未完全成功。而肺癆無藥之說。遍滿於一世者。因未知此深奧學理故耳。由此現代結核學者。根據上述之學理。繼續研究。不遺餘力。結果竟成此殺盡肺菌之化學藥劑。名曰三那星。Sanosen 此藥係德肺癆菌發明者德國考克博士與肺癆菌脫蠟術發明家德國柏格爾博士之最新醫理而發明成功者。據現下德國瑞士及其他各國諸肺病療養院之實驗報告。此藥有滲透肺病竈之結節及溶解蠟質之所用。兼其有殺菌力。能醫治一二三期之肺癆。確有萬試萬靈之特效。在中國。業經國民政府中央衛生試驗所化驗。藥性和平無毒。絕無任何副作用

△各埠大藥房均有經售▽

贈書　來函註明詳細地址姓名寄青島郵政局信箱二十號美商愛世開洋行廣告部即奉贈肺病療養指導新書及三那星詳細實驗報告書二冊

遠東總經理美商愛世開洋行青島分行　廣西路二十一號　電話四九二一

奉贈補腎秘方三十萬冊
青島廣西路二十號
佛慈大藥廠華北分發行所
藥房均售



# 家財千萬不如薄技在身。女界欲求職業者請來問我！

玆有外國女士擅用顏色玻璃五彩毛絨水粉墨漆繪成美術圖畫精美華麗堅久耐用可作摩登服裝貴重禮品新奇賀年卡片手巾檯布枕套椅套與及陳設室內各種裝飾之用各大商埠公司每年銷數甚鉅供不應求應接不暇而且成本低廉利益優厚是誠女界最高尙之職業也園國名家授歡求職業解決或有志於究研美術圖畫者請移玉址至湖南路四十五號二樓定當竭誠招待

# 教授英俄文

玆有某外國女士教授英俄文及英俄打字學費低廉教法新穎有願學者請于每日上午八時至下午八時至湖南路四十五號二樓接洽

ABC美術圖畫學院啓



# 青烟明記汽車轉運行廣告

逕啓者本行自開辦以來運輸貨物　手續敏捷信用昭著遐邇馳名本行爲便利貨運起見現經呈奉　山東省建設廳核准訂立合同以青烟路綫行駛專路別家不得加入嗣後青烟直達貨運統歸本行一家辦理　恐未週知特此聲明如蒙惠顧無任歡迎

總行　青島江蘇路二十八號　電話　三千三百〇七號
烟台辦事處膠萊車站對過　萊陽辦事處西關悅來棧內



# 劉稚樵醫例

僕歧涉粗黃自慚衰老猥辱諸友不棄枉邀治疾僥倖獲效顧者遂多遜謝未能應接鮮暇謾擬斯例以待　訪者

出診十元　下午一時至五時　附診四元
門診二元　上午九時至十二時
急診加倍　上午八時前下午十二時後實以年邁恕不應診

以上均掛號貳角
診資先惠

寓金口一路十號



# 請用八大優點之國貨中國模範爐

熱度平均　加煤簡便
用煤極省　溫度隨意
堅固耐用　燃料不拘
精雅美觀　可以烹調

本爐烟筒裝置　與普通火爐略有不同　本號專人代客裝置　不取裝費　已購買本爐而有冒煙之弊　此係煙筒問題　絕對非火爐本身不靈　請隨時電話四八八四　立即派人前來查看　倘有其他用法不明瞭或疑問　小號均可隨時派人前來　備君詢問　必負全責使君能滿意也

本爐自即日起每只減售洋十柒元

總經理　萬榮晉　青島湖南路五十四號　電話四八八四號

經售處　國貨公司天津路　國貨陳列舘館陶路　各大五金行



# ◁教授跳舞學校▷

DANCING STUDIO MISS L.SARNO FOX-TROT
WALTZ, BLUES, TANGO, RUMBA.
18 Chung Shan Road.　Telephon No. 2112.

本校專門教授男女跳舞（狐步舞，欲學魯氏舞，探戈舞，却爾斯登舞，及單步舞，雙人舞）均用最新法教，并有西洋女士擔任鋼琴，如有學者請至中山路十八號接洽。由陸爾瑞女士十四號湖南路遷至中山五十八號，十中號致授各種舞蹈

# 法學週刊

◀第四十期▶
（星期日出版）
保益律師團主編
◀……通訊處……▶
＝平原路五號＝

### 徵稿

一、本刊公開，歡迎投稿。
二、本刊文字務求淺顯，作品以關于法律，政治，經濟之問題爲限，
三、來稿須繕寫清楚，加註標點，稿紙不得兩面並寫。
四、本刊對于來稿，有刪改之權。無論登否，非經特約，概不退還原稿。

又凡向本刊投稿或質疑，均應於本文加註標點，并須上下行書寫，不得如寫西文之橫書也。（希望各讀者加以注意如荷）

## 律師不可忘記道德　（孤雲）

法律與道德，二者範圍不同，余於本刊第十期，曾略言之，但二者同爲維繫人類社會秩序之規範法則，其於人類之作用，是并行的，而非背馳的，在古代未有法律之前，道德便爲人類行爲之準則，人類行爲便受其支配，然而道德之制裁，在人類一已之良心，在社會羣衆之輿論，迨乎人類知識複雜，社會情形錯縱，生活不若往昔之單簡容易，而惡性較大，狡黠强悍之徒，乃不顧一已良心之譴責，與夫社會輿論之評判，道德之用，有時而窮，於是乎如不得制定法律，具體的規定人類應共同遵守之準則，同時并附以有權威之國權的制裁力，以冀作科犯法之刁狡强悍者，有所畏懼。

唯是近代法律，日趨分化，由專權的司法，而變爲分權的司法，而民刑訴訟分化之原則，亦已確立，同時，刑事政策則由威嚇主義而進於社會保護主義，論罪科刑，均較往昔爲輕微，而刑罰之執行，亦不若往昔之苦痛，而易於忍受，而民事則以與刑事分化之結果，亦復由職權處分主義而進於當事人處分主義，審判程序之規定，乃較往昔爲繁重複雜，一般不諳習法律之人士，恒因此而失去其正當的主張，一已權利之機會，遭受冤抑不利之裁判，法律之所以平直情理者，亦有時而窮，於是乎乃不得不採用律師制度矣。

夫律師之所以爲律師，原所以利用其智識，輔佐當事人，於法律範圍內，正當的主張其權利，并搜集合法之正當的證據，提供於法院，使案情得以臻明確，同時貢獻其法律上見地於法院，期法院可以斟酌採納，不至有違法且不當之裁判也，是律師一方乃輔佐當事人保障權利，一方乃輔佐國家維持社會，國家之所以採用律師制度者，其理由在此，律師職務之所以尊嚴者，其理由亦在此，故律師應與裁判官同立於公平之地位，期於當事人不至有枉縱之情形，而使道德不足以維繫之情事，於法律上得其平直，如此乃能眞正發揮法律之作用，同時亦即維繫道德之不窮也。蓋道德本爲法律之基源，法律原所以濟道德之窮也。

若夫代當事人主張不正當之權利，提供虛僞而不合法之證據，曲解法意以阿私，將必使案情益趨於撲朔迷離，是非曲直益無所準繩，是使法律失其用，道德乃眞趨於窮，則國家又烏取乎採用律師制度，律師職務爲得而不失其尊嚴哉。故日律師不可忘記道德。

## 商店組織所適用之律法

一、緒言　商業習慣與夥合契約之異同

現在一切商店的組織，除了遵照公司法組織的公司以外，大抵組織之初，都照舊有的習慣設立營業。不問法律上的規定怎樣，且各省市縣的習慣，亦大同而小異，立業之初，祇願希望發財，不預防事後的糾轇。不知商業不僅對外容易發生糾轇，即對內亦容易發生權限及利益分配之問題。不僅出資及執行業務時，容易發生爭論，即解散退夥之時，亦有不容易解決之時，一日爭執決裂，而致訴訟解決，始求法律之救濟，則疵謬百出，根據薄弱，有權利者或竟受意外的損失，狡黠之人亦或得意外的收獲，此近來習見的事實，尤以在商業不景氣之時，十件事而居其八九，此今日大堪注意之事也。

現在非公司組織所適用之法律，爲民法債編合夥的規定，合夥之意義，即爲二人以上互約出資以經營共同營業之契約。可見除獨資營業外，與現在一般之商店組織相適合。共計三十三條，於合夥的內容，規定頗詳，立法之意，亦係採取普通之習慣，并參以各國立法之成例，偏纂而成，惟求合理的規定，終不能與普通商業盡相適合，法律不能迎合不良之習慣，而社會一般人則不能不研究法律的規定。以求勿違夫法律，尤以經營商業之人，爲本身利害關係之密切，不可不知所經營事業在法律的根據爲如何？

茲就個人所知之一般商業習慣，與合夥的規定不相適合，而須注意之事項，分述於次，或與有志於經營商業之人，不無少助與？

二、契約之訂定

合夥爲一種契約，已如上述。惟此種契約在法律上爲一種諾成契約，不是要式契約，換句話說：這種契約不一定要必有文字的形式規定，祗要互相商約後出資營業，其契約就算成立，一切權利義務關係，就算發生，所以出資以後，雖然未訂定合同，未寫紅賬，但合夥的關係就算成就，要想中途撤股，則必須經過一定之時間與手續，倘受虧折，不能不承認負担其損失。

合夥雖然不是要式契約，但民事法之規定，除關係公益幾種情形，法律有須行之規定以外，關於合夥之內部關係，多可自已以契約來規定其權利義務，爲合夥契約，規定合夥事業經營，至某種程度，合夥人須增加資本，損失至某種程度，合夥人須添補損失。都爲法律所允許。要是沒有此種規定。合夥人就不負此種義務，關於類此之事甚多，不遑枚舉，尤以關於經理人之權限問題，關係尤爲重要，要不在契約內訂明，一日發生糾葛，損失程度，將有不可以計之者。

舊式營業，往往有開業多年，尚不訂立合同或紅賬者，即訂立合同或紅賬，而又不合乎法律的規定，或所規定者挂一而漏萬，或權利不分明，皆足爲後日糾葛之發端，此爲經營商業者，不可不注意之者。

契約內所應規定者，如（一）營業之目的，（二）出資之辦法，（三）執行業務者之權限，及其所生權利關係，（四）分配利益之方法與時期，（五）退股之方法。（六）解散之辦法，均須有詳細之預定，至契約之形式如何？或爲合同或爲紅賬，或即名爲契約，均無不可。

三、營業目的之限制

欲經營一種商業，必先有其營業之目的。即係欲經營某種之事業，必先確定其事業之目的，欲達此目的，方能計劃進行，并決定出資之數目。而組織合夥，此盡人所知也。惟此種目的，必須先行商議妥當規定於契約之中，不經契約所允許，非經全體人之同意，不得經營別種事業，不論變更其目的，即兼營亦所不許，蓋恐違反合夥人之本意也。如執行業務之人違反此規定，合夥人可以不承認其損失。

舊式商業，如本爲買賣五金，而看兌換銀有利，即兼營兩替，如本爲代理商，如看販運有利，而兼販運，甚至對於同種類之營業，而買空賣空，此皆爲法律所不許，實亦爲易生危險之事，如不於契約內限制之，將發生無窮之弊害，此亦商場習見之事，因此發財者固有其人，然因此致商業主人傾家敗產者，亦比比皆是，此實經營商業者之人，應加以注意。如訂立契約之初，以爲可以兼營某種事業，均可預爲授權于執行營業之人。如未有此種規定。而執行業務者以已意爲之，一旦不幸而受損失，合夥人正可依據法律合執行業務者，負賠償之責任。在執行業務之人如以非兼營或改受營業種類不可，也不能自行專擅，必須得夥人全體之同意，合夥人之同意，而非全體，亦不得爲之。（待續）

## 答山東大學王京涵君質疑　（孤雲）

來函所述事件，尚嫌籠統，頗難作詳細解答，最好將原判決書拿來一閱，即可作具體之解答，茲僅略答於左：

一、父生存時，令其子析產分居，於法有效。

二、令叔因自已經商所生之債，只應由其自已及與之合夥之各自負清償之責，與之析產各居之兄弟，於法不負清償責任。

三、令祖雖由五子共同出資奉養，但此不過其子盡扶養之義務，債權人因其一子之債務，竟以令祖爲被告，於法不合。

四、君所述之事實，如果真實，並無錯誤，則第一審之判決，乃屬不當，上訴係有理由。

五、上訴機關，應爲青島地方法院，抑爲濟南高等法院，須查核其訴訟標的價格若何。

六、以保證人之資格，出而訴債務人，是否合法，應審究其是否已代債務人償債務，以爲斷定。

七、令叔既爲商號股東之一員，原告縱不直接以商號爲被告，逕以股東一員爲被告。亦屬法所准許。唯以非股東之令叔兄弟爲被告。則不能認爲有理由。

## 關於離婚問題之問答　劉康父

近日鄙人所接各方來質疑者，多爲婚姻之事，且有自外縣寄來者。雖問來者，盡爲事實，或向壁虛造，或預爲探試，然風氣轉移，人心浮動，已爲今日不可掩之事實，夫婦之道，自茲多事，可以斷言，事實上固不反對離婚然「離則兩美，合則兩傷」者，吾因多見，多數之離婚者，於個人於家庭事後都有無限之痛苦，尤於女子爲不利，其例不勝枚舉，俗諺所謂「一夜夫妻百日恩，百夜夫妻如海深」，實爲經驗之談，願勸世之男女，夫妻之間要互相諒解容忍，莫勿輕言離異，自貽伊戚也，茲將近日關於婚姻問題質疑者彙答如後。

問：吾夫妻結婚數載，情愛尚不惡，惟對方性情暴烈，一言不合，即手足相加。吾亦向不相讓，不過朝打夕好。已成習慣，惟昨日又復動武，不意中爲其以烟袋將頭部擊破，血流如注，彼亦恐懼，立即代爲包札，并加安慰，吾想夫婦如此，豈能百年偕老，欲與之離婚，而要求以相當之贍養費，不知合法否？請指示迷途爲感！　（芳蘭）

答：查民法上離婚之條件，有不堪同居之虐待之規定，所謂不堪同居之虐待，必須常常歐打，或傷害至所謂傷害，必須係傷害身體，或傷害健康方可，令夫婦雖相歐打，但係夫婦互歐，各不示弱，自與所謂常常歐打者不同，頭破流血，固得謂之傷害，但對方見血生懼，其非故意可知，安慰有加，夫婦之恩情猶存，況來函又未述傷害之結果，自必不甚重大，實屬不合「不堪同居之虐待」之離婚條件，更談不到贍養費矣，倘爲提起訴訟，必爲法院所駁斥，徒增夫婦之惡感而已，苟能當對方心氣平和之時，動以情感，細微之事，稍爲遷就。平素勿過嬉戲，以敬禮相周旋，日久自可令頑石點頭也。

問：某女甲之夫乙，結婚一載，出外經商，至今已越七載，音信毫無，甲現在娘家度日，衣食艱難，擬請律師代爲登報聲明離婚以圖別嫁，未知可否？　（傳賢）

答：查此種情形，法律上屢有變遷，大清律「夫逃亡三年不還，經告官給照，別行改嫁」。而三年大理院之例，則謂「夫逃三年屬實者，雖未告官亦得改嫁」，至現行民法以「生死不明，逾三年者」爲請求離婚之條件，又與大清律相近矣，今乙既七年無音信。已合生死不明已逾三年之條件，可以離婚，惟必須向法院請求，僅由律師代爲登報聲明離婚，與法不合。

問：某甲（一）吸食鴉片，屢戒不悛（二）不事生計，贍養維艱，（三）常宣言賣妻，其妻乙欲與之離婚，不知與法律相合否？　（如君）

答：查吸食鴉片，在前大理院之判例，不認爲離婚之原因，惟十九年之最高法院之判例，則以吸飲鴉片現行法律懸爲厲禁，認係犯罪行爲，在刑法及禁煙法均有科刑專條，故凡其居下流，染此嗜好者，其配偶人據以請求離異自應認爲有正當之理由，」民法（二十年公佈）離婚之原因有「處三年以上徒刑，或因犯不名譽之罪處徒刑者」，而禁烟法吸食鴉片最重之刑罰，爲六個月以下，以吸食鴉片，爲甘居下流，而爲不名譽之行爲，則自可爲離婚之理由矣，至夫僅不能贍養其妻，不爲離異原因，空言賣妻，不爲義絕，前大理院俱著有判決，與現行民法均無衝突，而可援用也。　（未完）

▲目錄▼

一、律師不可忘記道德……（孤雲）
一、商店組織所適用之法律……（劉本釗）
一、答山東大學王京涵君質疑……（孤雲）
一、關於婚姻問題之問答……（劉康父）

止嗽化痰 枇杷膏
此膏專治時疫咽喉潤肺定喘久咳初嗽一切寒痰熱痰肺邪肺損等症不論遠年近日七十二癆男女老幼均可主治實爲咳嗽癆傷止嗽化痰環球無二第一聖藥也如蒙試服方知所言不謬也用法另有詳單

人參鹿茸 戒煙丸
此丸專戒嗎啡金丹鴉片海洛英等癮藥性和平不寒不熱不乾燥用服此丸准保不誤工作不覺絲毫痛苦自然戒淨無毒會蒙省會公安局化驗註冊本市社會局許可行銷證明服法另有詳單
分代售號處

青島 協蚨祥 ◁綢緞皮貨局▷
本號新到綢緞呢絨摩登衣料名目繁多不及細載各口皮貨現已到齊特室陳列歡迎參觀如蒙光顧定價從廉
濰縣路海泊路口
▲電話▼ 門市部三二三九 皮貨部四二二七

解除牙齒痛苦須至湖南路十號梅塞夫大醫院
梅塞夫大爲醫學博士專門齒科手術高超復不惜重資購備紫光燈太陽光燈電刀及一切齒科最新設備茲以初診青市診例格外克已歡迎各界參觀患齒疾者請一試方知言之不謬也
診治時間，每日上午九時至下午一時下午四時至六時

汽車電池在嚴冬時令最需仔細檢查稍有疏忽困難必多敝公司經理「光明牌」

Prest-O-Lite
電池多年爲酬答顧客便利起見歡迎免費檢查電池及其有關機件廉價充電能決電池各疑難請速駕臨爲荷
大昌實業公司謹啓 廣西路十九號 電話四二〇二號

青島萬國體育會召集第十屆股東會員年會通告
啓者本會茲定於民國二十三年一月十五日下午四時在市內本會事務所舉行第十屆股東會員年會即請各股東會員准時出席商討一切再自一月一日至十五日止本會股票須照例停止過戶特此通告
總幹士滋美滿謹啓

膠濟鐵路管理局招標承辦材料廣告
本局材料處現奉鐵道部批准採辦左列材料如願投標者可至本局材料處課領取標單遵照標單背面所印詳細章程填具投標單於開標日期下午三時以前投送逾期無效特此廣告
特字第二一六號 材料名稱 車務員役夏季制服 開標日期 二月七日

特別啓事
啓者本公司在中國各大商埠辦理保險已有多年久爲紳商所信用茲爲便利營業起見凡有華人保險一切交易特重託（泉記眼房）代理保費格外從廉設有不測賠款如蒙賜顧請直與（泉記眼房閻銘泉）接洽（泉記眼房）現寓鄒縣路三號同興北樓內
三井水火保險公司敬啓 電話四三五三三號

實業部登記 建築師 張景文啓事
本建築師承工務局註冊承辦繪製大小樓房上下水道各等圖樣及監工估價等事並代理買賣房產如有以上項事見委者請惠臨湖南路三十二號魁記工務所接洽可也繪費公道定期不誤 電話四八零四號
青島登記工務所 建築師張景文啓

鳴謝名醫張永濤
啓者鄙人在商界服務三十餘年以致心血衰弱精神虧損身患半身不遂已成中風不語之象生命危在旦夕幸有舍姪介紹張君[illegible]
[illegible]皮膚花柳耳鼻咽喉眼牙割等科三十餘年均有心得現寓[illegible]
青島北平路順興樓王子均敬謝

吉房出售
茲有齊東路新二十四號樓房一座大小十餘間電燈自來水澡盆俱全冷熱水管及水櫃等設備俱全

共同遷〔移〕啓事
瑜記賬房 樂子民營造廠
瑜記賬房 利民營造廠謹啓

養心滋腎

補心丹

消食化痰

醒獅牌鐵管潤面油

醒獅牌鐵管潤面油，是化粧品中的革命領導者，也是一種最摩登化的潤膚劑，他能合乎時代的要求，採取最高等最有益於皮膚最衞生化的原料，用最新化學方法精煉而成，他的功用可是大極啦，能滋潤黑粗或皺裂的皮膚，使他換出一副嬌嫩白皙的皮膚來，又能吸出毛孔裏的惡垢，所以有除去雀斑癬疥的功效，又能使頭髮黑而光澤，已脫的頭髮能生出新的來，這不過畢其大概的功效，至於其他的效力，就要費許多時間費許多的筆墨才能說完的，那麼現在不用多說，請諸君認明醒獅牌商標，買一管試用一下，就知道他的妙用啦，
麗華工業社出品 各大百貨店均有出售

青島市仲家窪東嶺 模範瑞士羊奶場廣告
瑞士羊奶爲現代歐美醫學家化學家化驗證爲最富於滋養料之食品年老胃弱者與失乳嬰兒咸甚相宜而患神經衰弱與肺病者爲最需要查北平天津濟南上海各大商埠均有瑞士羊奶場之設青島爲北方大港工商學仕各界會萃於此獨於現代規模設備完整絕對清潔衞生之羊奶場尚付缺如本場爲應社會需要起見特在本市市外仲家窪東嶺建設牧場專畜瑞士乳羊內部設備極端清潔奶瓶係自美國採購瓶口係用特種保險蠟紙蓋再用紙罩將瓶口完全罩沒用機器以鐵箍封鎖瓶蓋一次用後即不再用自擠奶至貯瓶均經過消毒手續裝璜異常講究清潔衞生實爲他場之冠各界人士如欲保持健康請試用本場瑞士羊奶定能使諸君滿意說明書函索即寄或向敝場代理索取
代理 西鎮西大森同和興醬園電話二一九五七號 膠州路公興和點心鋪電話三六三八號

大北無綫電公司啓事
敬啓者本公司鑒於無綫電收音機爲現在最靈通消息之利器新由外洋運到大批直流交流各種收音機裝璜美麗發音清晰並有專門技師設計裝製務使經久耐用準確可靠凡國內外播音電台之節目均可逐一接收管理簡便定價低廉並備有大批無電機材料其價尤廉附設專門修理部手續迅速取費極廉如蒙惠顧竭誠歡迎
●本公司收音機之特點●
凡國內重要新聞以及金融行市均能立即收聽吐音甚亮如親聞其聲凡南京上海天津北平大連日本馬尼拉等處各大戲院之戲曲皆得耳聆眞如親見其人
●優待用戶●
凡用戶之無綫電收音機偶有聲音不佳或機內發生障礙等情隨時電話通知本公司當即派技師修理手續敏捷不收費用
大北無綫電公司 湖北路二十六號

德國防老補丸

發植物補礦精華力於一爐

# 壽爾康

錫爾壽－俾爾康

以康強長壽的種子散播人間！為人類生活史上創一新紀元！補治兼施巧奪天工希世奇藥：
已老者服之：可以回少
未老者服之：可以防老
有病者服之：可以治病
無病者服之：可以強身

每盒洋五元　每料三十元
說明書函索即寄
上海南京路五四至五六號　柯爾登洋行獨家經理

青島總經理漢成大藥房及各藥房均售　淋病療養新書函索附郵票三分

常服　司各脫乳白鱉魚肝油之
兒童　定必　力大身強

欲使兒女健全活潑首在調養之適當如能于一日三餐之外再飲以「司各脫乳白鱉魚肝油」定收上述效果因此魚肝油內含有充分之維太命及磷質等營養素功能發育生長強筋堅骨健胃利脾祛除百病為子女本身安全計者曷一試之

各大藥房均有出售

華北總經理　英商卜內門洋碱有限公司

# 開泰祥

瓷器雜貨號

磁器同業首創老店

茲為酬答主顧起見故特別犧牲一月自廉價以來迄已廿餘天為期無幾應請從速為荷第三期航空獎券六彩297019由本號分條售出並售出七彩三張第四期獎券已到欲購從速

## 營業目表

江西磁器照碼八折
批發零躉格外公道
華洋百貨一律放盤
定價低廉不折不扣
花色繁多恕不盡儀
如蒙賜顧毋任歡迎
機會難得幸勿自失至盼

地址

青島濰縣路海泊路轉角便是
只此一家並無聯號務希注意



不孕的救星

求男的神藥

奇效

寶星牌保生藥片

保你用後即孕孕即生男

德國瓦米樂藥學博士監製

青島中山路

德國大藥房總經售

歡迎外埠分銷處



# 青島國貨股份有限公司廣告

各貨到齊

特別廉價

青島國貨股份有限公司謹啓

地址天津路　電話　二樓五二八四號　三樓五三一三號



國產毛線

抵羊牌

贈送國產毛線

元旦佳節無上的禮品
是朋友間最正當的友善的表示
是情人間互得歡心的最好媒介
盡朋友之大道
得愛人之歡心

●各埠均有代銷處●

天津東亞毛呢紡織有限公司出品



# 中魯銀行儲蓄部

財政部註册實業部登記
本市唯一無二兼辦儲蓄之市產銀行
全體董事監察人暨總經理負無限責任



青島

# 大陸銀行

辦理　各種存欵放欵及國內外各埠匯兌
代理　收付各種欵項買賣生金銀及有價證券

地址　河南路十六號
電話　經理室三八九二　營業室三五五一